戰情迅報

須承認印度人之印度
納瓦納加爾王侯强調
於甘地翁之生時決不失指導者之地位

（里斯本十一日國通電）據倫敦來電稱：納瓦納加爾王侯馬霞拉申氏，十一日于會見散特厄基斯布勒斯報記者時，爲打開英印關係之暗礁，强調英國宜承認印人之印度而惹一般人之注目矣。即英國欲解決印度問題，須首先以印人構成全行政參事會，而使之完全印度化，同時英政府當局關國會問題及財政問題，亦宜與印人携手也，作戰關係固無待論，即現在關此問題，亦宜置于印度軍司令官，及英國戰時內閣之指揮下也惟目下現在之行政參事會之名稱，亦宜以將來國家政府成立爲前提而變更爲內閣之名稱也，至國民會議後仍于甘地翁之完全支配下，于其生于世間之限內，將不失其印度民衆之指導者之地位也云。

美新稅案再交附下院
將自來年一月一日實施

（布宜諾斯文利斯十一日國通電）：美上院九日通過含勝利稅之新所得稅案而下院新稅案，除增收通常之所得稅外，爲徵勝利稅對年收入六百二十四金元以上者，年年謂五分之稅金，由此約增一千四百萬之所得稅，納稅者而成爲美財政史上畫期者矣，又新稅法自明年一月一日有效，此外關社會保險稅已忽，大總統羅斯福，增徵要請上院，將現行稅率分爲二分云。

馬哈撤巴黨
要求英首相

（里斯本十一日電）孟買來電稱：馬哈撤巴黨總裁撤巴加爾，對英首相邱吉爾發電要請即時實施左記諸點。
一，英議會即時承認印度獨立。
二，限於戰時中，於印度樹立英印聯合政府留任魏爾爲印度軍總司令官，與對軍務處理之全權。
一，新憲法之制定及其他具體諸問題，在戰爭終了後於印度各派大會處理之

別霞瓦州暴動
警察民衆悉有死傷

（里斯本十一日國通電）印度之反英暴動，最近殊無終熄之色，據別霞瓦州來電云：二十一日于該州之馬路坦有數百名民衆襲擊法庭擬撕毀記錄書類，于是急驅現地之警官對投石之暴徒發槍民衆側竟有三名死者，負傷者亦有相當數目，至于警察側負傷者達十二名之多云。

史太林撤廢
赤軍部內政治委員
據謂此種措置亦失其必要

（里斯本十一日電）據莫斯科情報稱史太林首相，十日午後下令撤廢赤軍部內之政治委員，按此種措置目標在赤軍統帥權之一元化，觀諸赤軍部內所常置之政治委員，原自革命當時國內動亂時代始，當時因舊軍幹部，不足置信，故以監視爲目的而行設置，其後政治部員對赤軍强化，軍幹部選擇，亞及軍政之教化，並軍紀之確立等，厥功殊鉅，革命後之數年內，隨同蘇聯政體之確立，及軍事教育之强化赤軍幹部均見肅淸，迨至德蘇開戰以來之幹部，已非同昔比，是故政治委員之監督，亦失其必要，卒有今日之撤廢云。

時事評論
越南之復興

戰前越南爲法國屬地中珍寶之一，人民日常生活，近似法國城市間之生活距離法國雖遠，但交通便利，可向法國或世界各處輸入各種需用品，彼時生活固裕如也。

歐戰爆發後，情勢爲之一變，越南與海外之交通貿易關係，發生梗阻，一九四〇年越南喪失與法國之連絡，英國海軍採用種種狡猾手段，以損人利己，如搜檢航行公海之船舶也，沒收所謂違禁品也，扣留敵國或中立國之船舶也，使越南既不能與母國維持貿易之往來復喪失國外之市場，其恢復可知矣，日本雖於一九四一年初與越南簽定商業協定，以越南之原料交換日本之工業品，但彼時越南之需求，日本仍不能儘是供應之太平洋戰事爆發後越南人民仍能獲續昇平時代之工作農業礦物均未受戰爭之影響仍有豐美之收穫者非倖致也，當局管理有方，人民勤勉合作始能征服種種困難，彌補種種缺點焉。

越南政府於戰雲密佈之際，急待解決之要務有三：「一」從速創辦新工業，以適應國內之需求，「二」儘力發展原有之工業，以增加本國之生產，「三」儘量改進交通之便利，使四方之原料與工業中心區及貿易，市場發生密切之連絡，本文限於篇幅，不克詳陳越南各方面之成績僅擇其犖犖大端，舉例說明之如次：

（一）汽油輸入之來源斷絕後政府興辦規模宏大之工廠，由米中蒸煉易於燃燒之火酒，數月之內，越南之汽車，可以此種火酒爲燃料，而通行四方。

（二）越南工程師籌酌各地方之情形，改良燃燒煤層之引擎，可供公共汽車及運貨汽車之使用，最近西貢之工程師步綱路易斯，駕駛此種特製汽車以平均每小時五十公里之速率，由西貢駛往河內，完成二千公里之遠程，建樹驚人之成績。

（三）興修汽車路直達其要者爲連接江廣興琅勃剌邦之公路，該路穿過老撾斯之熱帶叢林，前此徧途荊棘，行人裹足，今則康莊大道，車馬可暢行無阻矣。

（四）戰前越南製造啤酒，仰仗法國出產之「忽布實」，爲釀酒之要素，戰後交通梗阻，啤酒營業幾於一落千丈，幸經專家不憚艱煩，作種種之試驗，終在老撾斯叢林中，發現熱帶藤一種，可代「忽布實」釀成啤酒，於是越南啤酒者復得欣然買醉焉

（五）太平洋戰事爆發後，越南不能繼續向加拿大及澳大利亞購運小麥粉，麵包商一度發生恐慌，聘請專家試驗，由米粉與玉蜀黍粉或兩種混合粉，烘製麵包，共初結果欠佳，令人失望，嗣經多數試驗，對於火候特別注意，終得烘成甜美之麵包，與法國烘製者相似，越南士女，乃得果腹而嬉焉。

綜上所述，吾人可知上自越南總督德古中將，下至各地工商，莫不致力於大衆生活之福利，希冀渡過戰時之難關，以待和平昌盛時期之光臨，所謂「自助者，天助之」，越南之前途可抱樂觀也。

德軍發表戰況
空軍於作戰上多奏膚功

（柏林十一日電）德軍司令部十日發表。一，於北非戰線德空軍於阿拉門中央地區轟炸英軍機械化部隊砲兵陣地兵營等，同時並轟炸亞歷山大之港灣施設及船渠，一方德戰鬪機隊於空中戰擊墜英機六架，德側全機歸還，英空軍部隊雖前來空襲德意軍野戰飛行場，但被德意戰鬪機隊及高射砲隊擊墜敵機四十八架。二，聯合空軍雖前來空襲北部法國及比利時，但經德空軍與此激戰，擊墜內含美國製多數之轟炸機矣。一，於英格蘭南部海岸上空作戰中之德軍轟炸隊擊沈英上陸用艇六隻其他二隻與以損害云。

關於撤廢赤軍政治委員
德消息專家之見解

（柏林十一日電）德軍關係方面對赤軍政治委員組織之撤廢，以未得詳報，而避免一切批評，然據此間消息專家稱，該種措置，其用意在使共產黨及蘇聯政治指導者脫除敗戰責任，更因現在之軍事方面已瀕危機，故須赤軍統帥權化歸一元化云云。

德蘇戰線
惡天候已至
惟德蘇仍在激戰中

【斯德哥爾摩十一日國通】據達到該地之德方情報稱：東部戰線各地已襲來蘇聯特有之惡天候，因此德軍作戰之困難亦愈加顯著，即高加索戰線最近鎭日降雪，雪深已達二尺，北，中部戰線因冷雨霏霏欲行之活潑作戰已陷入不可能之狀態中，於此惡條件下史太林格勒及高加索兩戰線，德蘇兩軍間仍展開熾烈至極之激戰云。

德潛水艦於大西洋活躍
擊沈英船及其他敵性船舶多艘

（柏林十一日電）據德軍司令部十日發表稱：德潛水艦隊，於南非聯邦沿岸，擊沈美英輪送船十二隻，計七萬四千噸，更於大西洋方面擊沈英船及其他敵性船舶十隻，計六萬七千噸云。

太平洋之重要性
古爾前駐日美大使談

（里斯本十一日國通）據路透通信社華盛頓來電稱：前駐日美大使古爾十日參加於當地舉行之重慶救援大會，强調太平洋戰之重要性其演說如下：聯合國不能遭逢敗北之悲運，然太平洋戰現在仍爲困難之戰爭，將來亦或如是第二次世界大戰主要戰場之太平洋有極重要之諸問題，須要解決，於此戰場，吾等須獲勝利，否則必受重大損失，吾等於一度敗退之後，不能轉敗爲勝，今後數年假若亞細亞終被征服，吾等之戰爭幾不能遂行，無論如何吾等必獲現在之勝利云。

菲島日軍力謀
金鷄納霜增產

【馬尼拉電】菲島軍政監部，頃爲謀該島金鷄納霜增產，而達自給自足，由軍醫部加以指導整理，預料明年底，可產金鷄納霜達「二八〇〇」公斤，今後該島此項特產，當可期待云。

蘇聯怨英美坐視
第二戰線意見分裂

阿根廷京城特電稱：因第二戰線結成問題，蘇聯對英美之怨望，並未因邱吉爾之親訪莫斯科而消釋，尤其當此史太林格勒及高加索方面戰局吃緊之時，英能履行其在本年內展開第二戰線之誓約，故蘇聯當局及其國民不滿之聲，益形深刻，蘇聯各報及廣播電台中，對於英美之坐視不救，其反響亦更爲惡化。英國情報局自十六日以來，對於因第二戰線結成問題，蘇聯與英美間各種關係之新聞，檢查已稍緩和，故十七日阿京各報，對於該問題，均揭載倫敦來電，其中國民日報，且刊載紐約泰晤士報駐倫敦特派員之長篇電稿，該文內容評論頗詳，大意約可分爲下列各點。第一，邱吉爾現訪莫斯科，結果並未使史太林信服，依舊保持其在邱氏訪蘇前之意見。第二，邱氏在莫斯科會談中，曾向蘇聯當局明白吐露，本年無結成第二戰線之可能，但蘇聯對此，並不信任，確認英美如有勇氣，決可展開第二戰線。第三，第二戰線結成之見解，蘇聯與英美既大不相同，按當前次莫洛托夫訪問英美時，英美當局均會謂聯合國認於一九四二年，在歐洲結成第二戰線，爲其緊急使命，且傳各國意見已告一致，而倫敦方面之見解，認此決非爲英人而戰，故有時英人尙有以此爲美國之責任。又當莫洛托夫訪問英美時，兩國當局均會提出詳細數字與其他資料，此證明聯合國之戰鬥能力，定可於本年中在歐洲結成第二戰線云。第四，莫斯科會談時，史太林即以此項英美當時所提出之證據爲根據，但邱吉爾同美代表則同稱：如根據此項數字與資料，進行冒險作戰，其結果頗有招致聯合國全面敗北之可能云。但史氏則堅持此項作戰，英國必須擔負其最大之犧牲，至於實行時期及地點，當由英軍事當局自行決定。第五，邱氏既拒絕蘇聯結成第二戰線之要求，同時向蘇聯提出實行對德牽制作戰，以爲代替，但蘇聯當局對此極爲冷淡，未置可否。第六，在莫斯科會談中，英美態度一致，力言本年度內無結成第二戰線之可能，但邱氏於訪蘇前，在倫敦召開之英美軍事首腦會議中稱：美國方面支持蘇聯主張之態度較英國尤爲積極，而在莫斯科會談時，美國竟亦主張不結成第二戰線，支持英國之意見，此使史太林不能不大爲吃驚云。又十七日阿京各報所載倫敦電中，均一致認爲因第二戰線之不能結成，將使蘇聯對英美之怨望更爲加深，致釀成不信任英美之心理，而將影響其民心其士氣，於戰局前途尤將招致相當影響云。

美通貨流通額膨脹
較昨年八月激增甚多

（布宜諾斯亞利斯十一日電）通貨膨脹進行後，美國通貨流通額已趨向膨脹之一途矣。關於其數字，向乏情報，茲據本日到達當地之華盛頓電稱：美國財務省公表八月末之通貨流通額爲三十二億五百萬弗呈現新記錄。八月中之增加數竟達五億弗，又國民一人流通額九十三弗三十六仙，較諸七月末增加三弗三十四仙，較去年八月末則激增二十三弗三十四仙云。

邱吉爾之心勞日拙

英國報紙今日關於屢受軸心國軍事上之打擊已默無一辭，其所發表者僅爲有目的之議論與夫關於協約國將來戰略具體及自信警告而已，尤於邱吉爾自蘇聯回國後，英國報紙關於邱氏此行之瑣事屑聞莫不詳加記載，而關於邱吉爾自蘇聯帶回實際上之結果，以及史太林不覆邱氏辭行電報之可恥事實，皆略而不載，其所告知英國人民者惟邱吉爾蹉跎於埃及之野視察英軍坦克車隊戰時之編隊耳，被迫犧牲其生命以供邱吉爾政治上及軍事上冒險之英國兵士當知邱吉爾之努力工作，其目的並非爲英帝國之戰勝，而在求其犯人獲得人民之擁戴，當報紙記者在倫敦向邱吉爾要求發表其勝利之徵象時，據邱吉爾答稱「余在位一日，即一日不准爲此」由此足見英國勝利徵象之微弱，路透社開羅特派員以邱吉爾抵埃及與名醫出診相比，若此例能通用於邱吉爾之身上，則邱氏不啻爲一內科醫生，而病人爲英帝國，此病人已受斷臂創足之害，生命已危在旦夕，而邱吉爾尙擬使之苟延殘喘，行見其徒勞而無功也。

哈爾濱市埠頭區經緯街四七號
哈爾濱不動產信託株式會社
管理部電話 七二九三，四〇〇五 七二九四，二三三六　工事部電話 三六二九
出張所海拉爾北大街 電話六三〇
營業種類　管理部……不動產之信託　不動產之管理　不動產之鑑定　房租擔保放款
工事部……土木建築暖房　衛生等各種工事之承辦事項
常務董事 松田順三　滿方董事 張廷閣
晚間有事請與石山管理科長連絡 電話五一一三番

私立哈爾濱大陸日語學院
募集人數 一二年各五十名
入學資格 國民優級學校卒業或於本年有卒業希望者
報名截止 康德九年七月三十日
試驗日期 康德九年七月二十九日三十日兩日
試驗科目 日語滿語口頭試驗
試驗場所 本院
附記 簡章及入學願書函索即寄須郵票六分
院址 哈爾濱道裡中國七道街二十號 電話九九〇一番

廣東 伍伯年 言必有中
嘗見達官貴人，酬酢之間，往往以相法爲談話之資料，曰，某人眉目清秀氣宇不凡，宜夫驕達，某人相貌渾厚，舉止和藹，宜夫得享壽終，某人蛇頭鼠眼，形神彷彿，宜夫人格卑賤，由是觀之，可見信相信命者，絕非無意識之輩，與其他渺茫無據者，固不可同日而語也，孟子曰，胸中正，則眸子瞭焉，胸中不正，則眸子眊焉，是孟子，又不啻爲相學之開其先河矣，諸君若表同情，何不惠臨一試，匪特保君滿意，而信疑交集之中，當可煥然冰釋矣，再者，外省函批，仍暫停止，倘有函詢，恕不答覆，有翻譯，每五天時止，過時不候，卜疑一元，談相二元，廣道裡中央大街，新北京旅館。

滿洲紙卸賣統制組合員
合資會社 **鈴木商店**
哈爾濱市石頭道街一二七 代表電話番號二三二五
支店 齊齊哈爾，佳木斯，牡丹江，海拉爾，

滋補强壯 解毒良藥 斷癮除根 決無痛苦
戒煙良藥 **吉福德祿** 廣徵代理藥店
本行發售戒煙良藥吉福德祿迄已三載戒除烟癮無算此爲人所共知惟此現不止能戒除烟癮對於痔瘡皮膚潮濕以及婦女病症腹痛等病服之無不立見奇效在滿洲國境內各省市縣各大藥房均有代售誠恐邊遠地方未及週知各藥房尚未上者有之特此再爲聲明務請遠處各藥店速來函購廣爲銷售以期普救已患以代同胞早日除患不勝翹企之至
規定……五十錠藥 每瓶一圓七角　一百錠藥 每瓶三元二角
價目……二百錠藥 每瓶六元　六百錠藥 每瓶十七元二角
各病者一律給予三成佣金新要保不要押金均用現款交易，
代理總批發處福祿洋行 大和東京町五地 電話七〇七

民生部認可 **私立哈爾濱松島日語學院** 第二學期
募集人員 一年生五十名 二年生若干名
入學資格 國民優級學校卒業或有同等學力者
報名 康德九年七月一日起
附記 簡章及入學願書函索即寄須附郵票四分
院址 哈爾濱道外中十一道街十七號電話九八八一號

麗華照像鐘錶店 開幕了
設備富麗堂皇藝術特別精良姿勢自然美麗
●準保滿意
哈爾濱道外南大街八十七

孔氏醫院
新聘醫師數名 分担各科治療
內科小兒科外科皮膚花柳科產婦科耳鼻咽喉科
（電話六九七二）南崗吉林街五九號

醫士林德爾
道裏十四道街五十三號 郵局隔壁電話四八八四
○專門產科及婦科各症
療診時間……自八時半至十時 午後四時至六時

壽康齒科醫院 院長周崇智
▲診療科目 齒槽膿漏科 口腔外科 保存科 義齒補綴科 矯正科
時間 午前九時至正午 午後六時止 星期日限午前
地址 道外正陽七道街口

・保ポ利リ他タ民ミン・
・補血⇔强壯

增强體力　豫防傷風
一般人對於傷風咳嗽、往々不甚重視、殊不知傷風一症、正是百病之基礎、其甚者竟可轉成肺癆肺炎、而危及生命、是故時屆冬令、務必常服補血强壯劑保利他民、以增强體力、而豫防傷風、尤如易患傷風之人、更屬緊要
（詳細說明書函索卽寄）
保利他民是以牛乳蛋白質爲原料、經過人工消化而成之阿米諾酸劑、服後即能造血肥肌、並可鼓舞全身細胞、使體內形成總動員之狀態、以防禦疾病。
（包裝）單味液劑 小瓶 一五〇瓦 中瓶 二五〇瓦 大瓶 五〇〇瓦
本劑除單味液劑以外、尙有粉劑片劑及各種含藥液劑。
總發行 武田長兵衛商店 日本大阪市東區道修町
滿洲總發行 滿洲武田藥品株式會社 奉天市大和區春日町
41(5)140

抑制物價安定民生

計畫組織物價調整資金運用委會　設置調整金庫吸收資金抑制物價

濱江省公署，爲期順應國家經濟統制之方針，依據地方經濟之實態，對省內主要物資公定價格之維持安定，助長地方產業之增殖，補償地方之災害，是以關於縣旗配給物資金，以及戰時下之有所貯藏，對於貯藏物購入資金，而求戰時下物價政策圓滑起見，計畫組織濱江省物價調整資金運用委員會，由中島省次長任委員長，由開拓廳長，警務廳長任副委員長，其他關係官員任委員，相策進行。委員會事務局長置於濱江省開拓廳商工科內，同時更於關係銀行內，設置物價調整金庫，對此已定於本日（十三日）午后一時，假南崗阿什河街濱江俱樂部，開催該準備委員會幹事會，審議物價調整，金庫設置之諸般辦法。同時省方米田商工科長，關於金庫設置，發表談話如左：

爲即應時局之需要，而設置物價調整金庫，負有三大使命。一，戰時物價，有生產，配給，消費。二物價調整。三，物價調查方策等標準低物價，不影響國民生活，物價雖低，而逐漸增漲，此爲戰時難免之事實。可是須極力防止突騰之對策，例如某一種物品漲價，係依據構成漲價之要素運費，國稅勞資等而漲價，研究緩和漲價，或准許漲價，或予以業者之補助，講求適切辦法，即如同樣物，因新舊關係，而有兩樣價格，使之無法區別新舊物品類，此事件甚多，統制關係機關，亦難分辨，此事件甚多，統制關係機關，亦難分辨。是以而有暗中資金之叢生，難免入於私囊，統計此項暗資金，全國每年不下幾億元，用此購買存貨，使物價益爲提高，所以設置金庫，亦即吸收此項暗資金，存儲金庫之內，而免物價之高漲。至於詳細辦法，現正研究中云。

今次全聯大會　置重左列三點

增產國策、勤勞奉仕、低物價政策

＝哈市代表王淑清完成使命歸來談

肩負全哈七十三萬市民熱意期待重任之哈爾濱市，參加大東亞聖戰非常時局下全聯代表之日滿露系協和會議員王淑清，千田富治，釋如光，馬其諸夫斯基，於孜孜九日間之長時期，完成偉大使命，日前均已歸來等情，已如前報。於昨（十二日）日據哈市滿系代表王淑清氏對本報記者發表感想談如左：康德九年度之全國聯合協議會，非但適逢滿洲建國十週年佳辰，又値大東亞聖戰告捷頻傳聲中而舉開，惟本人（王淑清代表自稱）不才，竟以肩負七十三萬市民總意之代表，而得參加重大時局下之全聯，實感非常榮幸，同時並覺十二分慚愧。當在全聯大會開幕之日，仰蒙我皇帝陛下御親臨大會式場，而光盛典並下賜優渥之御言詞，更感萬分光榮，於誠慌誠恐中，並有關東軍司令官予以嘉勉之訓示，在協和會張會長（國務總理大臣）所宣示者，所指示之三大信條，即一，敬神忠誠。二，協和團結。三，勤勞增產，可謂爲全國三百萬會員明朗之指路也。全聯大會經過九日間之長時過程，要以增產國策爲中心點，而展開熱辯。全協院員各於精神始終一貫下，克盡職責。尤其担當解答之政府各關係重要官員，亦無不竭盡誠意，而予以盡量滿意之解答也。其次置重點於完成國民總動員之勤勞奉仕體制，以期共早日實踐與完遂聖戰也。尤其全聯大會中，由我濱江省聯代表所提出臨時動議之要案，以三百萬協和會員之總意，共同協力撲滅私買私賣之案件。當以全場上下官民一致爲之注目，精神爲之一振，熱心討論之下，必須嚴查取締密買賣，藉以完成經濟統制政策，而達配給圓滑，安定民生也。實對我濱江省重要提案，關於低物價政策，於熱論中，亦得圓滿結果，總之，本人得以參加全聯，圓滿閉幕，倘堪不辱使命，所論所得，必以躬身實踐，以身作責，完成宣德達情重要使命，而於非常時局下，藉以完遂國民總動員勤勞奉仕體制，而向大東亞聖戰之途邁進云。

全國交通訓練會議　近將在京舉行

警察局昨開協議會　研討議案以便提出

爲謀我國交通事務之向上，並期國民深刻灌入交通常識起見，政府當局計畫開催全國交通訓練打合會。茲者哈爾濱警察局，爲期屆時充分供獻意見，並提出要案起見，當於昨日午后一時起，在警察局內，召集經濟及保安各關係者開催協議會云。

區事務員及分區長舞弊案　法院昨日正式宣判

如報，關於市內各區事務員及分區長等，因侵占配給物品，擾亂公共秩序，破壞社會安寧。但爲謀安定民生，乃由地方檢察廳，將彼等檢舉。自經該廳將案情重大者，提起公訴後，社會一般人士，無不靜得法院之宣判，以明法律之處懲。茲者該案人犯，雖於日前經地檢廳檢察官公判後，該案昨日（十二日）午前十時，時經區法院由審判官審理之結果，以其案情之輕重及犯罪之動機等愼重審理之下，已正式宣判。計

△馬家區事務員孟凌霄，王富和，郭鐵城，各處徒刑八月，猶豫執行。

△東傳家區事務所事務員甯貴興，判處徒刑六月。

△埠頭區商埠街分區長姜傑臣，判處徒刑一年六個月。

△西傳家區事務所事務員傳繼業，判處徒刑二年，

△新陽區安豐分區長范丕永，判處徒刑一年猶豫執行。

其他尚有東傳家區北新分區事務員玉玉山一案，因尚未審理就緒，昨日未得宣判，聞定於今日（十三日）午前正式宣判。其已宣判之各犯行者，於當庭之表示，其上訴與否，尚不得知云。

皇軍御遺骨今日抵哈　嚴肅執行通夜式

明日御出發就無言凱旋之途

當此東亞聖戰之下，爲聖戰之完成，北邊之護守，而挺身於第一戰線之勇士，以晝夜不眠，捨死忘生之大精神，來謀吾東亞民族之幸福，不幸於現場而戰病歿，實使吾等後方國民湧起百二十分感激之意。每月皇軍戰病歿將士遺骨過哈，本市照例執行嚴肅之奉迎式，並通夜式，茲將執行之各要項，列之於次：

一，哈爾濱驛御着：十一月十三日，午前八時一一分，十月十三日午前八時三〇分，十月十三日午前九時三三分。

二，御通夜式場：商工公會（田地街）。

三，御通夜式並御通夜：十月十三日，自午后八時，至午后十時。

四，哈爾濱驛御發：十月十四日午前九時一八分。

五，御通夜式次第：一，開式。二，讀經。三，代表者燒香。四，司會者挨拶。五，一同起立禮拜。六，一般參列者燒香。七，閉式。

又：皇軍戰病歿將士御遺骨，決於本日（十三日）午前八時十一分，午前九時三十分，午前九時三十三分，分三批到着本市。於本日（十三日）晚，於商工公會，舉行通夜祭，並於晝間爲稅關，稅務署，埠頭各分會當番。夜間爲哈爾濱木材，宮崎鐵工所，南崗，傳家各分會當番外，定於明日（十四日）午前九時十八分，由哈爾濱驛御出發，就無言凱旋之途云。

禁煙宣傳週間　展開多彩行事

鴉片流毒於人間，爲期已久，溯至我國建國前，正當東北時代，官吏於上，人民於下，上下一體，狂吸鴉片。自我國建國後，雖一再禁止鴉片之吸食，更樹立一年斷禁政策，然而因流毒過久，故至今仍未能徹底剷除。然而由官民一體之努力，實收到莫大之效果。今屆禁烟紀念之日，舉全國一齊展開禁烟宣傳行事，力求禁烟思想普及，本市依據中央之趣旨，亦展開了多彩的禁烟行事，十二日紀念日之當日，哈爾濱理教會亦實行如左之禁烟遊行宣傳會。

一，會員三百人以上，齊集道外北十九道街理教會。

二，於康德九年十月十二日午前八時，自理教會內出發。

三，自同日八時三十分至二十道街濱江公園內，禁烟紀念碑前禮場，於九時三十分，舉行出發式典。

四，由濱江公園內午前十二時三十分出發，經由正陽二十道街向西至景陽街，向南至南馬路，向西至道裏十二道街，向南入十四道街，至禁烟分室，與市禁烟科禁烟宣傳會並行。

五，歸路至道裡，向道外同行路線，聽從市禁烟科指導後，至道外十六道街，聽從市禁烟科命令解散。

此外更有多數學生，以及鴉片癮者等，手持小旗，由音樂隊引導之下，於市內遊行，在當局方面，更於此禁烟宣傳週間，實施野外映畫會。茲將映畫開催之各事項，列之於左：

△日時：十月三日，每日午后由六時三十分演習。

△場所：經緯國民學校校庭內。

△映畫種目：一，木下藤吉郎（漫畫），二，新聞（滿映第十六號），三，明星日記。

關於以上之映畫會，當局希望多數市民臨場參加云。

新任王開拓廳長　昨日登廳視事

同時會見記者發表抱負談

濱江省開拓廳，自前任崔正儒廳長榮轉之同時，由吉林省參事官王紹先氏來任，氏奉命後，已將在吉林任內事務整理就緒，於隔昨來哈，昨日（十二日）登廳視事。同日午後，召集所屬各職員訓話，然後定於今明日間，分訪市內關係各機關，作新任之禮。按王廳長現年四十六歲，爲奉天省遼陽縣人，前此於奉市鐵路督辦公署任秘書長，參贊等要職，滿洲建國後，又復歷任要職，爲國盡力，頗著功勛。今次來任開拓廳長，舊地重遊，駕輕就熟，對於產業之增殖，民生之安定，必有一番新貢獻。昨日（十二日）登廳視事後，於開拓廳官邸，會見記者，發表抱負談話如左：今次來長濱江省開拓廳，雖然是舊地重遊，但亦有多處而不相識者，可見國際都市發展之迅速，本人今次來任開拓廳長，自覺材輕任重，隕越堪虞。惟有本諸以往既定之方針，向前邁進，尚希各方予以指導協力，是所感盼。尤其當此大東亞聖戰收得赫赫戰果之際，爲期共榮圈之早日確立完遂，凡我官民，更當本諸職域奉公，作槍後有力支援云。

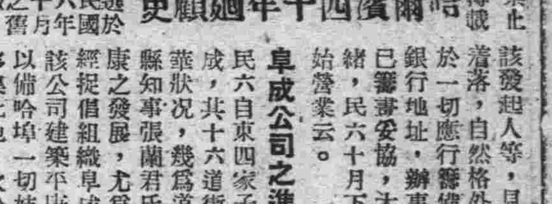

哈爾濱四十年回顧史

禁止轉載　選於民國六年十月之舊報

該發起人等，見股本已有着落，自然格外熱心，對於一切應行籌備之處，如銀行地址，辦事人員，早已籌妥協，大致均已就緒，民六十月下旬，即開始營業云。

阜成公司之進行

民六自東四家子，開發以成，共十六道街附近之繁華狀況，幾爲道外之冠，縣知事張蘭君氏，對於平康之發展，尤爲注意，當經捉倡組織阜成公司，由該公司建築平康里樓房，以備哈埠一切妓館，均行移集此地，次於十六道街南頭，組設大戲院，再次於十六道街南頭，組設南市場，如果按此計畫進行，則東四家之發展，更有勝於住日者矣，阜成公司，對於建築平康里團樓之圖樣，早已繪就，乃以工程浩大，又加魯布迭落，包工者方面，均極慎重，甚恐將來不克完始完終也。是以迄未覓得相當包修之家，該阜成公司，爲期早日落成起見，遂經開會，由董事會議決，購備材料，自行動工，民六十月以來，該阜成公司，已着手先買大宗木材磚石瓦鐵等件，民七開春之時應即着手建築，擬就當年竣工云。

呈請建築太古街馬路

民六道外太古街之馬路，原係以土墳成，水道既無，陰溝亦淺，一經過雨，水勢無從渲洩，於是道路泥濘，所集雨水輒有二三尺之深處，當民六時太古街爲糧棧存放糧食之所，四鄉糧車，送糧來哈，尤皆集聚於此，土質墳成之馬路，每日糧車來往其間，當然難克耐久，是以民六以來，道外街道，以太古道爲最不整齊之處也，道外清丈街基之時，各戶附帶交納馬路費，共計收有大洋十餘萬圓之多，對於正陽大街，各處馬路，多已次第動工修理，太古街各商民，於民六十月間，乃亦聯絡呈請濱江縣公署，修築該處馬路，惟太古街由西頭至東頭，其街基之長度，與正陽大街之長度相等，其寬處且比正陽大街，有過之無不及也，需用料料錢欵，當然不在少數，各商民亦已料及，爲必欲修理計，倘於官欵不濟之時，各商民亦願分段分別門戶，担負半數，張知事對於地面之整理，頗爲經接心，此項呈文據之後，當即轉交馬路主方面，先行着手調查，預備一切，擬定民七春季，動工辦理云。

分劈後之農產銀行

民六哈埠農產銀行，前因股東意見不合，當即分爲第一第二兩行，第一農產銀行，除存放錢欵之外，則兼營其他事業，第二農產銀行，則專營存放事業，此即該行股東意見不合之處，以致分作兩行之至因也，自民六分劈之後，第二農產銀行，。（以上選於民國六年十月十三日舊報）

葦河縣螞蟻河　防水築堤工事　十八日行竣工式

濱江省防水開發事業局，對於管下葦河縣境螞蟻河兩岸，防水築堤工事，自本年六月，由當地官民相互協力之下，迄至現在，業已完竣。定期於本月十八日午前十一時，在葦河縣神社前，盛大舉行竣工式。昨曾由葦河縣當局，分別柬請省方各首要，屆時前往參加，共襄盛舉云。

駐日大使王允卿　未東渡前昨來哈　視察哈開拓訓練所

駐大日本帝國全權大使王允卿氏，自奉命後，不久即行離國，擬搖一切，東渡履新。在未東渡前，特於昨日（十二日）午後二時二十八分，搭京濱線急行列車來哈，同行者尚有開拓總局關係官員，此行任務，爲視察哈爾濱開拓訓練所。下車後，當日下榻於車站前大和旅館，於視察開拓訓練所完了後，預定本日（十三日）午後歸還新京云。

工業大學校　實施預科制　中止收日系生

擔當着戰時下滿洲礦工業開發中堅技術者，鍊成重大任務之哈爾濱工業大學，今回依據民生部之英斷，由康德十年度起，實施預科制度。此預科單純收容滿系學生，中止日系學生之募集，今次該大學，依照指令，募集預科學生，入學後修業一個年，然後再入本科修業三個年共四個年間，在該大學卒業，入該大學預科，即爲實業學校卒業者，中學校以上之程度者，或國民高等學校卒業者此實爲有志於昇學者之大好機會也。對於右記事項之實施，該校當局，特有如次之談話：此預科制，爲數年間之懸案也，今者竟能實現，實堪慶幸者也。今後定當依照中央所期，努力將來之發展云。

天氣漸寒　各綫列車採暖期　哈鐵規定通令所屬

哈爾濱鐵道局，鑑於氣候日漸寒冷，爲安定一般行旅者之客途舒適，以確保健康起見，關於管下各線列車採暖期間，業經該局規定，並通令所屬各機關及採暖担當責任者，以值此決戰體制之下，爲確保物資計，總基於撙節節約之旨，因天氣之溫暖，而採取適宜採暖，其溫度則保持攝氏十六度之程度，其各線採暖期間，已制定如左：

△京濱線各地區，自本年十一月一日至三月二十五日止。

△濱洲線，北黑線，及濱北線，則自十月十五日起始，至來年四月十五日止。

△拉濱線間各地區同前。

△北黑線，自龍門至黑河間，自今年十月十日起，至來年四月二十五日止。

其他各線，則自本年十月二十日，至來年四月五日止云。

小柳總領事　昨離哈赴任

榮轉於阿富基山多羅夫斯庫總領事小柳駐哈總領事，帶同夫人，乘十二日午後五時廿分發之望號列車，在官民多數之見送裡，一路赴任地云。

東西兩傳家區　將刷新班組長陣容

對品行不端者決行撤職

爲於非常時局下，安定民生，而實施物資票制配給政策以來，一般掌司配給職權者，每多利用其職權，而大行舞弊。即以目下轟動全哈七十三萬市民總聞之今次區事務員傳繼業，及分區長范丕永等，於配給棉織品時，發生舞弊情事，被檢察廳檢舉，並由法院依法公判。茲伴隨此事件之發生，而新更換之各區區長，副區長等人事以來，尤據滿人薈萃之東西傳家區，新任于衛湘，王丹實，以次副區長等，鑑於今次不法事件之摘發，除每日親至區事務所督勵所員司，一致刷新區行政事務，定必力除此等弊端。此外勢必爲該區民謀求福利，今後對諸物品配給時，必不患物寡，而患不均，實踐公平配給，改善配給辦法，使有系統之配給，尤對各區下班組長不識字者，以及不學無術，專以其職司而欲舞弊份子，行爲不端者，決以優良份子，而更換之。以強化區班組長等級人選，爲改善區事務明朗化之第一要務也。故對強化分區班組長等人事，關於目下已在兩區間，着手計劃一切進行事務中。

齒科巡迴治療　哈鐵即將施行

哈爾濱鐵道局保健部，爲謀求社員及現場人員之健康，以求體力之向上。特於今年，由該局所屬醫院院長及醫師，組成巡迴施療班，至管下各驛，實施齒科巡迴診療。茲者關於本年度第三回，至管下各驛實施齒科一般治療，及其他拔齒，塡技等技術，其各驛巡迴日程如左：安達診療所，自十月二十日起，至同月二十九日。五常診療所，自十一月五日起，至十一月十四日。德惠驛診療所，自十一月十七日起，至十一月二十六日止。海倫及孫吳驛診療所，自十二月一日起，至十二月十日止。南叉驛診療所，自十二月十五日起，至十二月二十四日止云。

道外前夜火警統計

共焚房二十九間　損失達十餘萬元

道外太古十四道街十二號三合馬車爐，於十日晚八時零五分起火，直至當晚九時五十分，由所管署所，以及消防署隊趕到現場，予以努力撲滅，但於昨日（十二日）當經道外署關係官員，親至現場，予以詳加調查之結果，計於當日晚，因由三合馬車爐燒炕不愼，炕面毀壞而出火，延燒行李，連及板壁，遂造成大火警。同時延燒鄰右之裕太油房，義和毡鞋舖，成豐棉花工廠，以及住戶郝張各姓，並有費奇文獄醫等，共計七家，裕太油房被燒房屋，及機器貨物等，共燒房間二十九間，損失約計十二三萬圓之多云。

妻妾不和　糾紛擴大

妻具呈法院　告本夫虐待

男子之喜新厭舊，及寵妾

徐壁清，今年四十歲，原籍寧波人，於民國二十年春季，即攜妻王氏來哈，當即經親友之介紹，而在道裡某處開設成衣舖，以資糊口，始而只能溫飽，於夫妻日以繼夜之辛勤勞作下，生意日佳，店舖亦日漸擴大，並雇有學徒以助操作。近年以來，某手中，亦積得國幣不少，於爲飽暖之下，不免對於結髮之妻，漸有姿色衰退，不足以相配匹，故每次對於髮妻面談，以年近四十，膝下猶虛爲辭，擬娶一年輕女子爲妾，以備老境之自慰，其妻王氏，自來識多見廣，雖因膝下無子爲可慮，但鑑於一般虐妻之事時有所聞，故對於本夫之所求，嚴加拒絕，以膝下雖無子，但有女，只要將女兒栽培成者，將來一樣能養老送終，故該問題迄未實現。迨至去年，王氏禁不住本夫之糾纏，及衆親友之關說，乃不禁心歡而答應，但當時王氏曾立有規則數條，無伊夫及妾遵守，始能首肯，而徐其以只要妻子答應，任何條件，皆可採納，故於去年六月間，經其同鄉劉某代爲撮合，娶得上海浦東女子張英（二十歲）爲妾。當時過門之後，妻妾間尙能平安度日，日久天長，其妾以年青及姿色之故，每得夫寵，而王氏本有醋味，又見本夫之愛，完全被其妾奪去，甚於酸與嫉妒之兩種作用之下，雙方由於言語之衝突，變本加厲而行動手。其夫則左右爲難，糾紛時發，迨至最近，家庭之中更無寧日。不料王氏於日前，竟請人具狀至地方法院，將本夫及其妾張英告訴，謂彼等加重虐待，現雙方親友，正從事代爲奔說和中。至將來如何結果，尙難逆料云。

募集學徒

年齡　十五歲至十七歲
出身　初級學校卒業與同等學力者
人數　二名
有欲就者須携帶履歷書一份並像片二枚請於午后一點鐘時到營業局與姬裕民接洽一切可也　本報營業局

本報電話

理事長室　九五五〇
編輯局　三一七〇
營業局　二七七九

醫士 **沃力峯什結伊**
專治 淋病 皮膚 花柳
聘有滿語譯譯　用光線及愛克斯光照像透視備各種新式電療機及治療皮膚等症
接診時間　上午十點至十一時　下午四時至七時
道裡外國三道街四七號電話〇四二七

醫士 **施米德**（聘有滿人譯譯）
專門 淋病 皮膚 花柳
備有各式電療及愛克司機
診療時間：上午九時至十二時　下午四時至七時
道裏中國十道街四三號

哈爾濱馬迭爾旅館
道裡中央大街一二三號　電報掛號哈爾濱
哈爾濱唯一之大旅館一位於繁盛中心地點
房間不帶浴室者每天由四元至八元　每房間一帶浴室並梳粧台者每天由五元至十元　住過一個月者按八扣計算　長期住者則面商
飯店 咖啡 備有早餐午餐晚餐價格低廉如有訂菜及酒類價格亦格外相宜
旅館附設 電影院 宴會 打球 每人由兩圓起碼 酒吧 女男理髮

新華樓飯店
屋內刷新　喜壽宴會　包辦酒席　隨意便酌　禮堂寬闊　招待殷勤
道裡新城大街　電話帳房·二九　九·五八三

中央大舞台
慶祝建國十週年華北演藝使節
馬連良劇團　角色整齊
馬連良的藝術聲望已不需誇張宣傳　露演佳劇　盡人皆知
今日劇目
十月十三日早休息
慶祝十週年　協和演藝使節
十月十三日晚演
黃元慶　袁世湧　摩天嶺
葉盛蘭　李玉茹　玉堂春
馬連良　劉連榮　李玉茹　范仲禹
售票處

啓事
哈爾濱育才打字傳習所現已改稱 **哈爾濱育才職業養成所** 業經呈蒙
哈爾濱市長以第一九八六號批示認可在案恐未周知特此登報聲明並續招左列各班新生
打字班第八十期二十名隨時入學
簿記班第四十一期二十名隨時報名學力合格即可入學
日語補習班三十名（由字母起）及插班生若干名時間由晚五時起至九時止課程標準讀本實用會話等
報名自即日起　女生備有宿膳　詳章函索附郵票六分
注意　校址　哈爾濱道裡中國十二道街二六號（鼎豐貨店對門）

兄弟脫離關係
啓者敝人與胞弟李振鐸因二人平素意見不合恐其在外藉敝人名義借搗及發生意外等情與敝毫無關係恐親友未能週知特此登報聲明　敝人李振濤啓

俗諺十分精神十分財
因瘦弱之體，個個虛衰多病，衰弱之病夫，豈能生財致富。（唯有）（常服）

能使瘦弱者服之，體格漸强，病消滅，肌肉豐滿結實，增强自然健康美，從此身發財發，光滿富貴之精神
補品權威　成份名貴　補力偉大
（全國各大有名藥房均售）

哈爾濱簿記傳習所
道外中七道街
本所創設九年續招第八十七期男女新生，每月一日開課　▲並以八年之經驗故自九年度起新添特殊 **函授班** 與面學相同隨時入學　簡章附郵票即寄

濟坤產婦科醫院
專門產科　婦人科
△住院隨意難產普通產不限時間
院長南滿醫學士 楊振國
院址道裏中國頭道街　電話四九九五

首善醫院
各科專門　住院隨意
院址南崗龍江街北頭　電話：七六〇五

朗軒醫院
皮膚科 花柳科 外科專門
道裡中國十一道街
院長南滿醫學士 梁華堂 朗軒

弘善醫院
內科，外科，皮膚花柳科專門醫師診療，
備設病室隨意住院
借用電話六九八四番
哈爾濱道外正陽北五道街路東

齒科
醫師 李蔭成
哈爾濱道裡外國十一道街五號樓上四号
▲接診時間　午前十時至一時　午後三時至六止　星期日休診
電話九六四〇番
德國最新式愛克司光機　新添電氣治療機治療各種牙症照像診斷

牙醫 崔結力
備有愛克斯光，專門齒科各種病症
接診時間上午十時至下午一時午後四時半至六時星期三六日下午停診
哈爾濱道裡商務街八號
即從前牙醫多貝利石滿齋舊址

北滿藥業社
嘖嘖好評　藥價
○本藥一服一人痊愈
○本藥非從來發的流行者
○亦非時白濁的絕妙之藥
京城北滿合資會社　東京都藥房
哈爾濱中央大街二〇六
電話二三六三番
全滿各大藥房均有代售

請患十年以上淋病與赤白帶之世界獨特的秘藥　即服三日至五六日全愈
○男女諸位請速服早登彼岸

百發百中·永久根治·斷然好評
京城 **都藥房淋藥**

大東亞共榮圈

二十四歲）於五月三日起，至十八日之間，於黑爾鉢恩暴行殺戮澳洲婦女三人，當時將彼帶至在澳美軍軍法會議，經審，於七月十七日已宣告死刑，如以上諸事實，僅爲少數之例而已。

束縛之澳洲

日本雖屢向澳洲發出警告，然澳始終置之罔聞，似尙無歸向大東亞共榮圈之意，其所以若此者亦匪無因，澳英乃具有血統之關係，故澳洲必守與英本國共同運命，且美軍欲占據澳洲之野心，亦使其存在，難以動移，再如固守民主主義思想之信念，。未完

戰時國民常識問答

國民常識問答的範圍

問：大主筆先生：自從貴報設立「戰時國民常識問答」一欄以來，實在給國民以很大便利，替人們解了很多疑難問題，不過有很多人，很多的事要問，但是因限於「國民常識問答」上加了戰時兩個字，所以不敢冒然發問，因爲所謂戰時國民常識，似乎限於一些戰爭的問題，這樣一來，在國民方面，感覺範圍太狹，可否再把限度擴充一下，給國民以便利。（寧安縣夏潤生問）

答：夏先生：你的對本報「戰時國民常識問答」的解釋錯了，所謂上面加上「戰時」兩個字，並不是僅限戰爭問題，此拿過去的事實可以證明，不過既各方面的質問，或許多誤解以爲戰爭問題，或關於戰爭問題，所以問的事情確偏重了戰爭關連事件，其實未關設立趣旨，並不是這樣的。

所謂戰時二字，加在題上，乃是因爲現在是非常時，戰爭，並不是以前平常那樣時代了，所以國民們，不論在公的，私的方面，生活，處世，等等事情上，須存着非常時，戰時的緊張觀念。【未完】

時事解說　澳洲苦於無物資

（恰遠）

強暴之美兵

駐澳洲之美軍，受遇海使所，即如飯食方面亦爲澳兵所不及，此則於報端曾屢揭載者也，美兵之汽車亦得支給多量之汽油，此外如於澳兵之營帳中，不准燃薪柴者，向爲澳民所缺而於美兵營帳中卻將尤許燃薪，據聞此薪，乃由澳兵自由上採伐者也，阿迭烈得之軍司令官邦得克亦曾於新聞記者前，語薪不足。

美兵之強暴，亦常被揭露報章之社會面，例如下而發生之事故，即於悉尼擔當交通整理時之美兵，因汽車前之車燈，未遮掩嚴密，遂持槍發射，致行路之市民，中槍彈，經美澳關係者交涉之結果，今後絕對不再以手槍射擊云，再有如下之記事，於阿迭烈得曾有一於前次大戰，蒙受創傷之澳洲男士，忽遭美兵之痛毆云云近尤傳爲話柄者，即夙於紐約市居住之美兵，名愛德華甯塞夫。衆恩斯基者（

蘇聯最後之防諜線

此水系之特徵，係河流之利用價值極大，與其流域之資源，殊爲豐富，是裏海較諸黑海之水面，約低下二十六米突，但窩河之水源地，因發源於標高二百廿八米突之處，是以僅以二百五十餘米突之落差，長流至三千五百餘公里之遙，因此水流之緩漫與其水量之豐富，以致此水系之船運，極爲興盛，所有之輪船，由此本支流，可駛至一萬五千餘公里之長距離，今則漁舟，舳板一變而爲內燃機關之音響，與汽笛之鳴聲，往來不絕，又如格里塞，阿斯特拉汗間之定期客輪向上流運送巴克煤油之油槽船，向南方裝運中央俄羅斯物資之貨輪等之行駛，尤爲頻繁，惟在此近代風景之中，其長約數百米突之木筏，緩緩自上流進向下流之形狀，與夫免卻破壞之寺院尖塔等，僅留爲古詩上之情趣，徒供後人憑弔而已矣。

沿岸敷處重要地點　均關係蘇聯之命運

德軍渡越頓河之後到以破竹之勢長驅擁至窩瓦河畔，直至最近感及德軍之鋒銳，頗爲危險者，係爲史達林格勒，於幾經激戰之後，德軍業已占領其要地數處，逐漸攻至市內中樞地區即將占領其全市矣，此兩都市均爲AA線上最重要之地點史太林格勒所具之意義，係爲發動機之汽車，飛機之大量生產地，亦可謂蘇聯機械化農業之生命，又可視爲其他機械製造之中心地，且此地點因窩瓦河及頓河之兩水系與鐵路相聯結亦爲交通上之重大要衝，至於阿斯特拉汗則在AA線之南端，以裡海與窩瓦河之故，可謂爲係爲高加索及中央亞細亞聯絡蘇聯腹地之門戶，窩瓦三角洲之中央部，人口約有二十五萬三千餘人，產業的關係裏海漁業爲中心，是故蘇聯若毀失此地，則裏海豐富之漁業特產物，即難以有所享受，此爲戰時食糧政策之大問題，何則因裡海之出產，可占全部蘇聯之出產四分之一故也。

建國以前秕政觀

因張家時代爲政不仁天怒人怨促成滿洲事變
親邦助我建國爲興東亞驅奸逐英美大義昭然

（續）

則又改稱國民第二軍，總司令爲郭松齡一人。且檄文中列有張逆父子字樣。大略謂：「國民第二軍，總司令郭，曉諭軍民人等，一體均悉，張逆父子，禍我東北，十有餘年，橫徵暴斂，怙惡弗悛。其父則昏聵無能，雖任縶劇。其子則以跳舞爲能事，流連忘返，狎嬖小，鑒夜荒淫，民脂民膏，揮霍殆盡。倘不明正國法，懲元兇，則東北一隅，將斷送於伊父子之手，而莫可拯救。松齡等大義所在，不尙姑息，用張天討，而儆兇殘。決將該父子並助虐諸奸人，一律繩以國法，毫不寬貸，用示除惡務盡，與民更始之意」等語。綜請此二事，以郭之立場言，前後判若兩人，與張學良，可謂先友而後讐矣。並就以上情形觀測，則學良與郭松齡，是否曾經協議，或有定期舉事之前約，猶屬蛛絲馬跡，殊堪尋味焉。

又：郭氏遇害之後，王旅長頗爲哀痛，揮淚不已。語同僚曰：「郭軍長，精明幹練，善於治軍，可稱東北第一人。惟有知人之明，而不能勇於任用。且賦性猜忌，慣排異己。故終不免部曲攜貳，結此惡果耳。余嘗謂：『生我者父母，知我者，郭軍長一人而已。』今郭氏已死，知我者無人矣。」思及生師舊誼，能不痛裂五衷，沾襟下淚耶。

又據當場人談稱：捕郭當時，如無他人在場，王即決心將彼釋放。因當時王曾與部下協商此事，僉云：我旅如果釋放，郭軍長此際人少力孤，亦必難於逃逸，終爲他旅所獲也。如此，則不但無功，且因而遭禍矣。豈非大誤？王不得已，乃據情報告師部。萬不料，當晚省垣即已派人前來行刑。故王氏悔恨交并，不覺哭之甚哀矣。次日張老帥即電調王旅長晉省表示親近並感謝之意。不料此時王氏竟曰：我乃不得已，始有此一舉。焉能到省受賞耶。部僚同聲進勸，王旅長大罵，祇有一死，以謝郭公而已。雖隔省垣，僅咫尺之隔，終未一往晉謁。因此，被老張所聞，頗爲不滿。本擬拔王氏升充任軍長，因王拘泥，仍充旅長云。

又：十餘年前，關外王張老帥，聲勢煊赫之際，奉天王永江，王永泉，王永清，有一門三鳳之稱。按王永江爲金州籍，以廩貢留學東洋，回國後，任遼陽警務局長，尋擢升奉天警務處長，兼省會警察廳長。曾於廳長任內，一日湯二虎〔玉麟〕請客，

社會長篇　松浦新潮

660　秋鴻著　楚轉譯

第七回　世襲議員俤名下士虎威易犯棧爲源主中

相互僵持的，一樁局面。因以影響了，旭村事情的，圓滿解決，迅速觀成！掬言以言，這種情形的發現。仍不外乎，是旭村的天性傲慢，遇事不肯饒人。因以引起了重大誤會，和招來外方的責難罷了。

有此事實。所以當日到了，下午三點多鐘的時間以後。旭村默默之中，考察了一會兒。見到同仁之中，除掉了伍志符一個人。對於自己的事情，十分捉急。履無停趾，往來探詢，並勸慰自己而外。其餘的許多人們，仍然是，渾頭凡樂，處理各項文件。並沒有什麼，另行籌措，代爲設法的表示。因之，一時之間，不免將腦袋瓜兒，猛力的搖動了一下。暗暗說道：『媽的，駑馬戀棧豆，是最沒有意思的事情！我老楊，何必明知故作，蹈入覆轍，使人家背地裡談論呢？』想到有時，遂即側身而起，悄悄的走出。逕往宿舍，收拾東西而去。

有此一番情形。所以在當日四點鐘的下班時間，來到以後。全體同人，紛紛走出，下班歸家以後。伍志符，因爲記念此事。急急的趕赴舍宿，探詢情形之際。恰巧遇到了一位同人，打聽旭村之事，到底是推演到了，某一種的程度？志符聽到此言。正在從頭至尾，詳詳細細，述說經過的，始末情形之際。抑沒料到，常秘書這時節。也因爲對於旭村之事，如果意氣用事，始終置之不理。未免對不住，當初全體同人們，特別囑託的一番厚意。因而業已歸家，忽然之間，又轉變了念頭。順着馬路，折而東行，逕奔田賦局的宿室所在，急急的走來。

當他大踏着步，來到了距離宿舍門大門，不遠的地方。早已清清楚楚的望到了，在宿舍門外，有身材不高的，二個男人，正然對面站立，相互扳談。當時，又先進了幾步，即已辨認清楚。彼時站立門外，對面談話的，正是伍志符，和本局的，另一位同人。因之，遂即加緊了腳步，趕至面前，和他兩個人，點了點頭兒。開始扳談起來。至此，常子屑老先生，繼聽取明白，原來這時節，伍志符那一位同人，站在宿室門外，對面密談的，並非別事。正是自己心裡，十分惦念。急急趕到宿舍裡來，想要打聽一下子的，關於楊旭村的事件。

因之，遂即一聲不響的，站在了伍志符身後，側耳靜聽：他兩個人兒，這一候兒，所講說的，倒底是，怎麼樣的一番情形？當時留心靜聽之下。不多工夫，便已心中恍然，明白了大半，原來這時候的伍志符早已遇到，剛纔由宿舍走出來的，那一名手提鐵壺，準備到茶樓裡邊，打取熱水的，夫役者頭兒。同時，他業已打聽明白了，這時節的楊旭村，

社會小說　殘月西風

四九七　馮婦

這是一個瑞士表是家父一位朋友由日本買回來的。」

在她說完了話以後，很隨便地把手送到了凡平的眼前，凡平立刻如同小巫看見了大巫，心里更自怦怦地跳動起來，雖然剛纔願意看她的手，現在反倒願意她的手早些拿了回去，偏是燕蕎又一時并不拿回去，只是平舉在凡平的眼前，這可真把凡平給爲難起來，心里想着還不是只可以使自己的，就讓她把手拿回去的，遂不得不用自己的手支着燕蕎的手對於那隻手表略加審視，那兒知道他的手一觸到燕蕎的手，立刻如同通了電流，不但心里是更加跳動，好像自己的血液也自加急地循環起來。

凡平趕急地把燕蕎的那隻手放了下來，這纔覺着出了一口氣，感到了輕鬆了一些，這時候他往燕蕎的那邊看，燕蕎的面龐也向這邊看來，凡平看着燕蕎的雙腮，頻添了無限的艷色。

按着人生的過程上說，飲食男女似乎是任何人也不能免的，但究竟飲食是一件事，男女又是一件事，一飲一食，如果食不得其旨，還要招到不適，何況男女終身的契合。如果不妥爲察查對方的爲人，以及性情趨向，是否能跟自己具有同好？尙或不這樣，冒然地結合起來，以後的不幸是會想得到的。

凡平脆弱的個性，好像是應有法子可以糾正過來的，周熙茜的那種爲人已經給他很大的教訓了，女人還有什麼可以接近的必要，偏是，他還要負氣，想把和燕蕎結婚事情讓它成爲事實，這真是傻而又傻了。

自經這一天兩個人在簽獵廣德達了情愫以後，三天一見，兩天一見，後來甚至於天天兒相見了，兩個人都把自己的弱點給隱藏起來，而把長處顯示在對方的前面，這種蘊掩隱惡是一時的，如果久了，當然是不行的，何況是夫婦，朝夕是在一塊兒，漸漸地把對方的弱點兒，就要暴露出來了呢？所以周熙茜那種愛不必結婚的論調，也并不是毫無些許可取的地方。

在燕蕎呢，覺得一向自己的風頭，已經都出夠了，只有穿着那白色的禮服，抱着一束鮮花，坐着汽車當新娘子的風頭，還麼有玩過，現在竟有這樣一個林凡平，聰明中傻子似的，低聲下氣地願意服役在自己的左右，并且看着凡平與問外表，也都看得過去，如果跪在自己的前邊演唱那一齣求婚的喜劇，自己是不會不允許的，至於他對於凡平的爲人，眞地理解了麼？她是一點兒也麼有顧念到這個。

燕蕎跟凡平交往不過有兩個月的工夫，哈爾濱的天氣也漸漸地暖和起來，凡平跟着燕蕎也曾在各熱鬧的地方和偕在一起，走着，玩兒着，並且在他們一塊兒定着的時候，也曾遇見一回周熙茜

醫林介紹

松天醫社　專門花柳病科　道外中十一道街

石克夫　司喀牙　醫士　地址十四道街三十三號郵局隔壁　電話七一九二　專門婦科產科內科　診療時間午前九時至十二時　午後三時至五時　大安街五十五號德國醫院

醫士壽爾泰斯　石頭道街九十五號二層樓　電話三一三五　內外科及婦科　接診時間上午九時至十時半

花柳病科　燕醫生醫社　地址：道外北七道街　自動電話九一三七

凡吾醫院　皮膚科　花柳科　小外科　道裡中國頭道街二十一號　診療時間　上午自十點至十一時　下午自三時至六時　星期日只限上午　院長　南滿醫學士　劉德芳　電話四二四一號

醫士羅森大理　有滿人翻譯　專門小兒科內科　道裡外國四道街三五號七戶　門診時　上午十一時至十二時　下午四時至六時　電話六九五七號

增平內科醫院　滿鐵共濟會指定醫院　院長　南滿醫學士　馬英泰　時間　午前十時至午後一時　午後四時至七時　地址：道裡……　注意：滿鐵社員諸位來院就診者如按滿鐵醫院規程同樣辦理

醫士陸濱雙　專治內科及神經並胃腸各症　診療時間　早九時半至十二時　午後四時半至六時　晚間有滿人翻譯　地址　道裡商務街五十二號外國頭道街

醫士董結力滿　專門內科小兒科　診療時間午前十一時至十二時　午後四時至六時　道裡斜紋四道街十一號　有滿語翻譯　電話三二〇八番

明明眼科醫院　醫學博士……　電話七五一一零　診療時間：午前十時至一時　午後五時至七時　道裡中國頭道街……

痔漏專科　午前十一時　午後六時止　哈爾濱道外……

專門耳鼻喉科　醫士……　道裡外國四道街二十五號　應診時間　每日午前九時至十二時　午後四時至六時　電話七八一……

醫士法衣尼司基　專門內科　肺病心臟病神經病胃腸病　診察詳細　有滿人翻譯　道裡中國九道街三十六號樓上二戶　電話三三九三　診時上午十時至十一時　下午五時半至七時

醫士士特爾恩　專門眼科　聘有滿人翻譯　診療時間……午前十時至……　道裡外國四道街……

醫士周闊五斯及　專門耳鼻喉科及外科　道裡外國六道街八號三戶　電話三三八八　接診時間：午前十時至十一時　午後四時至六時

共益醫院　哈爾濱道裡中國十四道街路南　專門內外科　皮膚　花柳科　診療時間：午前十時至十二時　午後二時至六時　院長　張益現

亞陸哥斯及愛魯戛　牙醫及鑲牙專家　接診時間　午前九時至一時　道裡外國三道街七號中央大街拐角院內

郭力德哈米　醫士　專治內外科……　道裡外國五道街二十號　聘有滿語翻譯　午後四時半至六時

保工醫院　專門皮膚花柳科　泌尿生殖器科　院長　王維煥　滿鐵共濟會指定

輔仁醫院　專門內科兼治花柳科　道外中十二道街三三號　院長關榮昌

治鑲牙之處　道裡十四道街三十九號　……

東洋尙齒科醫院　院長日本大學齒科醫學士　黃東尙　鑲牙治牙口腔外科　應診　上午十時至一時　下午三時至六時　星期日停診　道裡外國八道街拐角二樓

齒科醫士劉鳳書　道裡斜紋街門牌七十五號即中央大街南拐角　接診時間：上午十時至一時　下午四時至六時　星期日休診　電話九六五五號

專門耳鼻咽喉科　醫士李沃夫　診療時間每日午前十時至十二時　午後四時至六時　道裡中國十一道街西頭路南四號　電話三四三一　聘有翻譯

牙醫及鑲牙專家　羅甸別爾達　診療時間每日午前十時至一時　午後四時至七時　聘有滿人翻譯　道裡中國十一道街西頭路南四號

東亮齒科醫院　新築落成設備齊全　創立病棟隨意住院　治牙拔牙外科　鑲補富有經驗　口腔醫學公司　地址　奉仕通景陽街　電話八三一……

鷗宿摩透兒

本藥局處製之鷗宿摩透兒專治各種皮膚及腳氣狐臭（即汗臭）兼能美容嫩肌驅除汗斑等病凡經用過無不立見奇效請購數之乃知言之不謬也

△批售整批均所歡迎

中央大藥房

婦人百病最纏綿　服藥無效莫心煩

單方一味勝名醫　解君憂愁一旦間

婦女病下治良藥加料理經球

下寒腹痛赤白帶下經血不調久不受孕各色雜症

哈爾濱　道外桃花巷路北中間樓上　**閻氏藥房經售**

新城工程師事務所

辦理　土木建築設計製圖鑑定監督委託許可

時間　午前九時至午后四時　午后六時至八時

地址　道裡新城大街一四七號　中國（五道街）　電話五二一五九番

哈爾濱　正廉醫院

院址　總院道外許公路八八號　分院道裡新城大街二〇號

▲各科診療　▲住院隨意

爲一般公務人員各位時間之便利起見於道裡分院每日午後四時至七時開始各科診療均有專門醫師擔任

王銘　澤民診療所

醫師　王銘　現在解去協天診療所之職務自行開業

現址道外南頭道街路東　上四號　電話八三七八

醫師　王銘澤民　助産士　杜選民

醫士　林特畾爾

專治　皮膚花柳　新舊淋病　膀胱炎　睾頭腎腫　梅毒諸病

本醫社診治特備各種電療　爲便利患者　聘有滿人翻譯

接診時間　每日上午九時至十時　下午四時至七時

道裡斜紋街萬國典具公司隔壁五十戶二樓

郁文打字養成所

市署立案

▲女子職業的捷徑！　▲女子深造的良機！

日滿文打字班招生

特點：一、教授親切得法　二、……　三、……

地址：……八十四號

婦嬰醫院

專門　小兒科　內科　産婦科

南滿醫學士　女醫　李錫玉

哈爾濱道裏斜紋三堂街五號十八戶　電話七六七七九號

百用百效　心腹藥

心腹病症多年胃病　百用百效信者得救

此藥專治嘔吐心口疼痛胸膈脹滿腹內氣塊食積水積氣血不和一切病症……

每袋一元　牛打五元

總發行所　奉天東大門裏　**德春堂藥店**

疝氣偏墜腰痛症

崔治疝氣……

永和堂

香水　香粉　雪花膏

聘請法國化學博士研究精製各種化粧品　品質優良　壓倒眞正法國出品

○○○○

擦面膏

香水有各種法國香味　並有刮臉用的香皂

●各大商店均代售

研究製造　眞美洋行

道裡中央大街一九二號外國二道街拐角　電話二八三一

一旦化之害

一胃腸諸症　適未老先衰　應小兒虛弱　症産前産後　一肺結核

奉天市信濃町十七號　若素製藥株式會社

症狀　本病症狀不一，大體分以下幾種，如頭痛，眩暈，衰憊，倦怠，厭惡精神作業，惡心，嘔吐，腹部重壓，膨脹，食慾不振，目內發赤，不眠，心悸，神經痛等之神經症狀

治療　治療此症最好藥品是若素，因若素可說是胃腸聖藥「若素」，能強化胃腸，提高胃腸機能，使其腸壁有蠕動力與收縮力，並且還能潤腸通便，使便秘可以早歸正常，此外久服「若素」，還可豫防胃腸諸症

定價一日　僅數分錢

若素

航空機體改良與變遷

各種飛機逐日進步性能驚人 日本航空已達全世界最高峯

（續）

如用降下翼，便可如願以償，故飛機既高速化，不能無降下翼也。數年前尙不知如此利用縱驅翼形費力，今則利用汽油壓力，已不難解決此問題，而降下翼之得至實用，即以此原因爲起點。

今之航空發動機，汽缸占其大部分，能吸收空氣與汽油混合，壓縮之以點火，使曲軸旋轉。升至高空，則大氣稀薄，氣壓降低，因此馬力不免減少，挽回之法，只能壓縮空氣，增加壓力，使超出大氣以上，以供給發動機，即凝結之外，無他法矣。高飛則空氣稀薄，發動機之馬力減少，但空氣之密度低，其抵抗力亦隨之減小。例如對於同樣速度，在高度五千公尺之空氣抵抗，僅及地面上百分之六十，欲十分利用此恩惠，而發揮高速度，則因過給機所能保持馬力之程度，成一問題。過給機發達，則能於極高空中，持久飛行，而速度更高，今之過給機，有遠心式及離志式，多由發動機直接驅動。最近以空冷發動機占優勢，但水冷發動機之外，包橡皮箱，及燃料消費率凡之少，尙有可用之價值，凡用水冷發動機時，成爲問題者，在冷却器，汽車之外觀，在飛機則無須乎此，戰時流線形，單却一切裝飾，務使冷却器少受空氣抵抗，以種種裝置，減少冷却氣抵抗之法，今日多用捲來斯通冷却器，即改用藥品，愛去林格里柔爾，較水爲高，冷却器之體積，可較水箱減小二分之一，或三分之二。自用沸點以代大水。此物之沸點來斯通冷却器後，向稱水冷發動機者，當改稱液冷發動機矣。凡製造飛機利於重量不加，而動力加大，以增加壓縮或過給等爲最。

…未完…

舊劇的十二分類

確實統計有三千餘齣 富有詩意的劇是最少

「續」

說是沒有。（比不得梆子班，像五梅駒，蜜蜂計等都是）。評戲班可以用坤伶替代。所以二孤女可憐的秋香一流，無論皮黃劇本演之均不適宜，就是適易也不能演以此孤臣的戲，反到多於孤子了（梆子還類却多

八溌刀趕棒

董家橋，武松打虎，十字坡。快活林，飛雲浦，血濺鴛鴦樓。蜈蚣嶺，夜巡二龍山，大名府，神州擂，沂州府，生辰綱，高唐州，丁甲山，蔡家莊，奪錦標，艷陽樓，打漁殺家，太湖山，昊天關，花蝴蝶，白水灘，通天犀，劍峯山，溪皇莊，嘉興府，四杰村，普求山，英雄會，紫霞莊，佟家塢，惡虎村，金斗寨，家窩，獨虎營，河間府，東昌府，裡海塢，殷家堡，落馬湖，淮安府，拿毛如虎，鄭州廟，臥虎溝，三岔口，惡虎莊，打瓜園，翠鳳樓，青龍混，煙火混，青峯嶺，白鶴寺，一至六本，藏珍樓，蓮花湖，趙家樓，馬家湖，潞陽，紅門寺，塔子溝，紅蝴蝶，（洗南府）總之：凡是短打的小武戲，都可以歸到這一類。（未完）

新幾內亞民族文化

複雜的人種

新幾內亞是世界第二個大島，因爲開發最晚，所以現在有尙不明其詳細，猶其關係島中住民的知識，不但不充分，而且島中的土着民到底，有多少，也不大瞭然。有的人說有七八十萬以至一百二十萬，又有人說爲數甚少，總之衆云紛紛，莫衷一是。島上的土着民稱爲巴普亞人，據說是現存的人類中最原始的人種新幾內亞中住着非常原始的人，是不錯的，不過說土着民都是那樣的人，也不大對。實則關於新幾內亞的土着民，除去尙未十分調查外，其已經調查過者，亦各有各的特色，頗不一致，所以不能簡單的說明新幾內亞的原住民到底有什麼種類。

現在一般的通說，可以分作三種。

第一種是作爲最原始的民族而殘存於山間的侏儒族，即皮古米，佔極少數。

第二是非常不開化巴普亞人。分佈遍於全島，是最能代表新幾內亞的特色的土着民。

第三是比較進化的民族——麥朗奈涉人。這是一島，即被稱爲麥朗奈涉族住於新幾內亞的附近的各島的地方的人種，在新幾內亞島較前一種還來稍晚，大都住於海岸地帶。

第一種的侏儒族，成年男子身長平均不足一五〇英寸如住於塔皮勞山附近的侏儒族，身長僅有一四四，九英寸。普通都以爲那是亞細亞的最原始民族，與現在殘存於安達曼島，馬來半島的一部，菲律賓的內地的種一族樣且又以爲在最古的時候，當別的民族未來以前，這種侏儒族便分佈於亞細亞了。然而仔細一調查，固然不像塔皮勞山附近的侏儒族似的身體甚低，皮膚黝黑，種類，斷然與其他種族不同的種類，不過在所謂侏儒族中，也有與屬於第二種的巴普亞族多大區別的種類。猶其在言語，文化上，更與巴普亞族不分上下，因之在新幾內亞雖然有具備侏儒族的要素的人種，然而如果將其作爲一個種族而使其獨立，則殊適當。在第二種的巴普亞人中，因爲也許多的具備此種要素，所以說兩者不能區別，想是最正當的看法。

【未完】

舊戲漫談

黃一刀已將失傳 郝侯二伶演此精絕 金少山扮演即不純

「續」

姚剛上與解子對白後，問：（我且問你，一路之上，天早住在何處，天晚住在那裡）丑白：（天早住在五里堡天晚住在黃土崗）姚白：（好哇！如此打發店錢讚行者）。底下馬青杜明唱二句：（我主有道江山掌，郭榮老賊亂朝綱）姚白（賢弟）叫起接唱失段流水：（我父保漢忠良將：……）至：（……午門別父淚汪汪）共有一二十句，此段喜瑞歌來，乾夜採字，斬釘截鐵非一般（你的，我的，他的）可比。後接唱散板：（宛子城保定了幼主劉莊）。當下一般演者，不但滿嘴（這個，那個）而且尙有改纂原詞，偷工減料者，更爲識者所不取「袁世海只唱四句」以下姚剛走太極圖，身段殊多，更須有內心表情，作背井離鄉，充軍發配，思念雙親，淒涼悲楚之種種表情，與大段流水同爲此劇之精采處，萬萬不可忽視，如今走太極圖招式不對者固屬可笑，而根本不走者，更屬不該矣！

…未完…

世界珍聞

○德國現已製成有力的秘密新式武器，名燃燒手榴彈，會有二千度的熱力，能將任何防線中最堅牢的設備，予以鎔化，可使槍炮無所施用，並使居於炮台中的人灼斃。

○人類最古的祖先是一種小的脊椎動物由胃魚身體的前面被以甲狀鎧，它的甲片和遺體曾在北美科羅拉多州卡諾城的沉積層中發現，距今約有三萬七千五萬年。

○德國最新式戰鬭機有許多特色，其中之一爲玻璃鼻，藉供司令官和機關槍手窺視敵機，清晰無阻。

○童子軍創辦人貝登保勛爵在學校裡求學時，別名（浴布）。從這名稱上可看出他在同學間，是何等被人所歡迎。他還有繪畫天才，能以左右兩手，各拿一枝筆，同時繪兩張畫。他畫很秀麗，雖然充分訓練但可很看出他卓越的天才。

（世界小常識）

菲律賓這個名詞，是由西班牙菲律布二世的名字轉變來的。

在菲律賓地方一般農人，那是一方奏着六絃琴，和手風琴，一方來行耕田種田的工作。

泰國人稱粳米，爲加做發，稱糯米爲加做鈕，鈕是黏的意思所以常聽得到他們說，鈕哪！就是說糯米很黏的意思。

印度洋和南方海帶，有很多并無人蹤到臍的島嶼，可是連野鳥都沒有飛到的島子，也不在少數。

最近不僅能將玻璃當做鏡子或玻璃板來用，同時更可彎折，而又可當做紡線體使用。

馬來半島是世界錫的最大產地，英國能保有多量的錫，就是仰仗這個半島。

從前阿菲利加，和阿拉比亞是陸路相接，以後便被紅海切斷分離了。

以前澳洲和新基內亞相連，現在兩地有同樣的鳥獸棲居。

虹

能助植物迅速生長

虹是一種很容易見到的自然現象，在古時候，人們見了虹，都認爲它含有精秘性的，但是現在科學昌明時代，虹的成因早被科學家研究出，人們見了以爲奇了。不過，虹對於生物有極大的功效，恐怕知道的不多吧？

虹是太陽的分散光線，當你初次見到這艷麗的七色光線時，永遠不會相信這便是炎熱而强烈的白色日光。但是，假使你用一塊塗滿水份的玻璃，讓陽光從中通過時，你便可以確信虹是日光分散而成了，虹是大自界然的一種現象，出現的時間不甚長久，研究起來當然不易，於是不得不發明室內人造光線來研究其中的奧妙了。

研究到虹，你便會發覺這幾種色彩的長短距離並不一律，譬如第一種是一吹，那麼最後的一種或有二吹，左右，但是，據科學家說，這種色顏的長短距離却是正常的象徵。假使這些光線行着直進而長短一樣，那麼，宇宙將大變，變得不像現在一般的有溫帶，熱帶，寒帶的區別了。

虹，人造虹，都有一種驚人的奇蹟，雖然我（原著者自稱）并不是一個科學家，而且也不會精細研究過光學，不知這七種光線的名稱：但據我的實驗與多次的試驗告訴我，這七種光線對於生物各有奇效，直捷爽快地說起來，這七種光線都有效用，并不盡生的。

先從七色種最短的一種說起，這一種是紅色的，它的距離平均爲紫色的百分之六十五至七十，它的效力能使植物生長迅速，增加生長率，但非完全如此，不過依據一般而言。

第二種是橙色的，它的距離平均爲百分之七十至七十四，它的效力能使水中的微生物窒息而死，但不能排除汚垢。

第三種是黃的，第四種是綠色的，前者能分析植物的結構，後者能增加各種果實生產率，然而果樹中的櫻桃却又並不，因綠色光線而增加生產率，它所需要的光線現在尙在研究中，不過，假使能夠利用多量的綠色光線時，果實也會比現在增加了百分之四十至五十的生產率咧！

第五種是青色的，第六種是態色的，都能保持化學藥品的存在性。假使有幾瓶容易變性的化學藥品，放在青色光線之下照射，每日曝半小時之久，那麼至少可以保持四十八小時而不變性。

第七種是紫色的，它的距離最長，功用也最大，所謂紫外線即指此而言，能够增加嬰兒的生長和細胞的代謝作用，使腦細胞生產新的活動力，增進思想，最後的一種顯著功用是醫治色盲。假使一個色盲的人，每天在紫外光下照射一小時，那麼一個月後，他的色盲症便可消失而恢復原狀了。

以上所說的都是我（原著者自稱）由各種書籍上與每次試驗中的所得但有幾種功效並不顯著信不信還在諸位讀者。

海底怪物

宇宙塵 軟球蟲

自然界中有一種不可議思議的黑色與褐色的小塊東西，在一般學者說來，這一類黑色或褐色的塊狀物稱爲（宇宙塵），歷史悠久，確是一種最不易得的東西，必須經過數千年的積蓄才能成功，原是天上的隕星，落入海底，經水浸蝕，漸漸變小，然後成合，黑色的一種隕石的精華，水既不能浸蝕，也就漸與砂石混色的一種約爲五分之一米立米脫，褐色的較大，然質地劣次，而功效亦較小，據研究所得，黑色的一種有補血奇效，因富於鐵質，且此種鐵質係天然之物，人工是沒有如此有效。其次是褐色的隕石精，雖然補血，但並無黑色的效力巨大。宇宙塵除了以上的功效外，還有一種富於維他命A的成份，因平時所著的成份都是沈屬遺下的排洩物，而水屬的排洩物，却又富於維他命A的原素。

怪生物遺骸，宇宙塵之外，在海底還有一種軟泥似的球形動物，牠並無骨骼，故全身柔軟如棉，寒冷如冰，平時，牠所需要的食物是外翼足蟲，放散蟲的骸骨，因此，假使我們得到三四只這種球形軟泥似的動物的時候，一定能够延年益壽。

（漫）（談）（現）（在）（坤）（伶）（鬚）（生）

菊話

報章雜誌之批評文字，向少論及坤伶者，因坤伶藝術，頗難下筆批評，尤以坤伶鬚生，因罄音關係，發音缺乏蒼老氣味，一舉一動總不脫女人習氣，致坤伶鬚生之享名者，渺乎其微，廿年前曾有一坤伶名恩曉峰者，以汪派戲號召，紅極一時，恩後十數年來坤伶鬚生中獨推孟小冬一人而已即內行對孟藝術亦莫不崇拜，自拜余叔岩後從腔調身段埋頭研究，屢次演出，轟動九城，實爲坤伶鬚生放一異彩。孟雖拜於余門，而藝師飽吉祥，實有絕大力量，馬雲樵爲坤伶鬚生後起之秀，其次坤伶鬚生中，尙有一（楊傳生），楊嗓音高吭，唱宗劉派，音調甚高。徐東明尙有幾分鬚生味，此外陳曉崑亦工鬚生，但一切唱做尙不失大格，故在坤伶中久未來津門。孟小冬，楊傳生，徐東明，陳曉崑數人外，能求一（好鬚生）實不易得。孟小冬極負盛名，使人正襟危坐欣賞藝術者，梆子班中惟一（丁菓仙），其藝術確乎超越一般之上。坤伶鬚生如此缺乏，多半因坤伶對「鬚生」已無人追求即或間有一二，亦不過如此耳人謂坤伶鬚生祇能求其【平淡無疵】而已，若求以鬚生爲台柱，單挑大樑，則非有出色本領不可，就事實論之，僅孟小冬，丁菓仙而已！

宴賓樓飯店
包辦酒席 隨意便酌
道裡石頭道街
電話 二二七二 六二四九

猶太醫院
道裡中國五道街四十一號 電話七三三三
病房單間或公共房間設備俱全收費低廉
氣診治均有專門醫士
自設化驗室化驗血及其他一切並有各種光療室照像愛克斯光透照像

聲明
本號張慶年君在櫃任事多年今因另有他就與本號脫離一切關係特此聲明
康德九年十月一日
聲明人協和湧

醫師牙信斯基
▲備有 德國最新式超短波電器及愛克司光機等
◎專門 皮膚科 內科 花柳科
▲診時 午前十一時至午後一時 午後六時至八時
哈爾濱道裡外國七道街一三號（電話三七七五番）

△請看哲學名家
尹先生非同別者素有經驗實學斷法另有奇功是命之相果能指定方針除迷破未來一語不空旬旬不驗特號靈仙諸君欲問前途請去一問方知不謬前者
▲介紹人 胡潤澤 郭際唐
▲哈市道外富錦頭道街王麻子對過
尹靈仙卦館

濟瀛醫院
專門產婦人科 住院隨意 道外景陽街
▲產婦科
院長 南滿醫學士 李濟民
助產士 王閏範
本院長已辭滿鐵醫院產婦科醫長職務

滿鉄承認囑託醫院 大陸醫院
內外花柳各科產科婦人科皆有專門醫師担任注射預防各種藥針住院隨意看護週到
院址：濱外景陽街平安影院對過 電話八七一三號

希珍外科醫院
診療科目：外科，皮膚，花柳科，電話：八五五九
備有：愛克斯光太陽燈各種病室住院隨意
院長南滿醫學士鄭寶琛・希珍
時間：午前十時至午後一時午後三時至六時星期日午前照常診療
院址：哈爾濱道裡水道街七九號（公園南門外路西）電車公園前下車

感謝長鬚 于道人仁術館卦
感謝人劉耀亭趙廷相代佈
館址哈市：道外北小六道街聚堂邊

哈爾濱道外正陽十四道街
老福春堂藥房
本堂出品四種靈藥全滿馳名
劉氏樂仙膏 專貼婦女經血不調諸般病症
劉氏養血保坤丸 專能調經養血行經腹痛
劉氏金丹 專治咳嗽痰五癆七傷
劉氏金剛藥片 喘能扶陽補精固精參道補腎各等腰痛腎虧腎寒最效
外埠各省城鎮均有經售

西式傢具
鋼鐵的 彈性的
買全套的單件亦可
有製成現貨
並可隨意定做
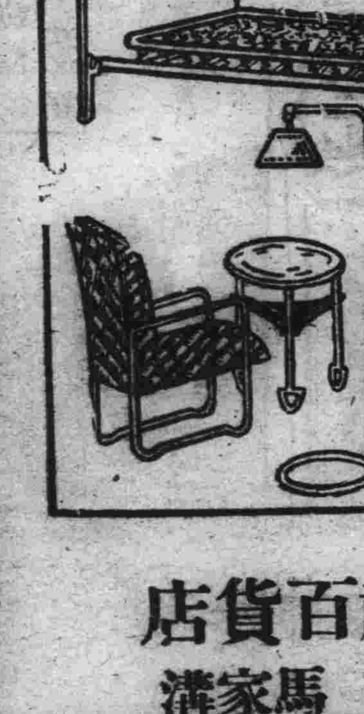
棉被 線毯 門帘厚布 桌布 絨的原料布
秋林株式會社百貨店
道裡 南崗 馬家溝

痢疾

▲價目每瓶國幣八角
代理店正陽街西頭日夜交易五洲大藥房
每逢夏令時疫猖獗生死關頭瀉泄痢疾祗有輯氏藥廠出品專治腹痛泄瀉痢疾等名品（泄痢康復）此藥功效之偉大有人不可思議之神妙眞是（泄痢康復）神藥一粒起死回生村鄉僻壤都應常備此藥以救一時之需特將病原主治歌述於下
泄瀉赤痢勢堪危 汚區厠所逞淫威 到處蚊蠅作媒介 飲食不潔禍難推 弱者喪生康轉弱 蔓蜒毒菌染着誰 患者本當求速治 安全預防免遭危
主治 瀉泄 瀑瀉 腹痛 痢疾 赤痢 白痢 急痢 寒火痢 疫性痢 烟後痢 及一切久醫不効重程痢疾泄瀉 可作試服一次即能起死回生
▲服法另有詳細說明
總發行濱江省正陽五道街 泰華西藥商行
本埠各大中西藥店以及各省各縣藥房均有出售

濱江日報

發行所 發行者 哈爾濱市道裡經緯街九號 濱江日報社

【報費】每份六分 每月一元伍 外埠加郵費

＝電話＝ 總務局 事務 五五九〇 編輯局 三一七〇 營業局 二七七九

東條首相招武部長官 聽取報告我國之實況

【東京十三日發國通】東條首相以下全閣僚，於十三日定例閣議，首先將目下上京中之武部滿洲國總務長官，招至首相官邸，午前九時三十分起，至同十時二十分，於第二次生產力擴充計畫完成途上，並滿洲國之產業情勢特爲石炭開發之進步實狀，對日滿兩國食糧增產而挺身之同國農業事情，已聽取詳細之說明。

聯合國軍在太平洋 初戰既敗永難轉勝

前駐日美大使顧爾在援蔣大會上亦發悲觀的演說

（里斯本十二日電）據路透通信華盛頓來電稱：前駐日美大使顧爾，於十日出席當地舉開之重慶救援大會，彼曾力言太平洋戰爭之重要性，其演說要旨如左：

聯合國縱令不能敗北，而現在太平洋之戰，則極困難。此種困難即將來亦不能一變而爲容易。於第二次世界大戰主要戰場之太平洋，當能解決極其重要之各種問題。然於此戰場，吾等能獲勝歟？倘如失敗，則必蒙重大之損害。吾等第一次敗退後，將永久不能獲得勝利。今後經數年後亞細亞如被征服時，則吾等戰爭之遂行，即將趨於不可能。故吾等無論如何，現在必須獲得勝利云。

編者按：駐日美大使顧爾氏，歸國以來，已屢次警告聯合國，發表對戰爭前途悲觀之論。良以該氏久居日本，對於日本舉國赴戰團結堅固之實情，知之彌深。彼確信以享樂民族之英美，對日作戰，除永久敗北外無他途之可言。此意在本次演說中，尤爲明顯。國人關心時局之士，讀此當更對於大東亞聖戰之完遂，益增確信之念矣。

日滿華第一次 興亞團體大會合 昨日開幕

【東京十三日國通電】爲期達大東亞興隆之共同目標，乃行展開一大民族運動，由大日本興亞同盟主催之第一次日滿華興亞團體會合，於十三日十一時起，在大東亞會館啓幕矣，由當會合前午前九時起，由林大日本興亞同盟總裁，以下滿洲國協和會代表張煥相氏，華北新民會代表黃復生氏，國民政府宣傳部長林柏生氏，蒙疆代表吉爾嘎朗氏，各內外代表在宮城前集合，舉行宮城遙拜以後，參拜明治神宮，井靖國神社，代表者訪問關係官廳及新聞社，如是午後日程始行完了。繼續於午後一時起，於大東亞會館，開始會合，舉行披露式，首先合唱日滿華三國國歌，次由主催者大日本興亞同盟總裁林銑十郎大將致辭。繼續有谷外相，安藤副總裁，奧村情報局次長，及川興亞院總務長官等，各述心得。並由中華民國駐日大使，滿洲國駐日大使代理，松村東京府知事，岸本東京市長，藤山日滿商會頭等祝辭。其次則披露國民政府主席汪精衛氏，華北政務委員會委員長王揖唐氏，蒙疆自治政府主席德王，滿洲國總理張景惠氏之祝電，又宣言興隆而昂揚日滿華共同宣言之具體化運動之大東亞民族之決意，繼續各代表致辭，其第一日始告終，全員由五時在上野精養軒臨席林總裁之招宴云。

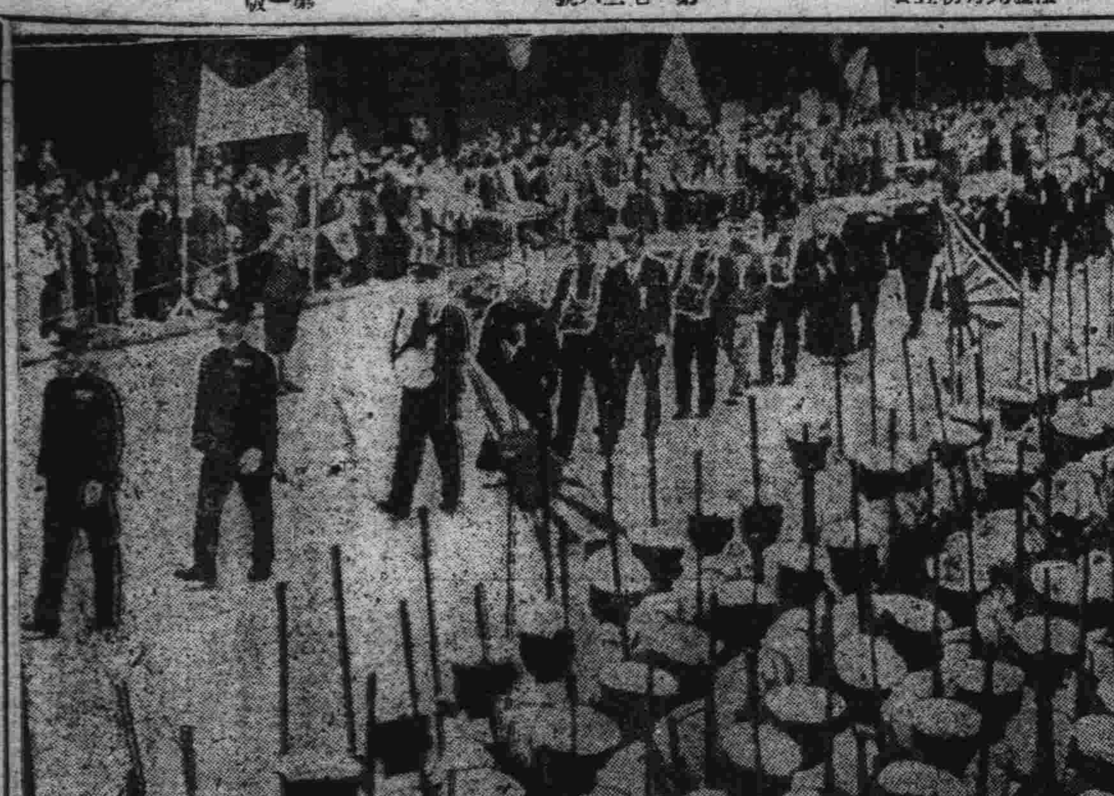

奇襲澳洲悉特尼港成功 日海軍四勇士英靈凱旋

（寫眞○右爲四勇士遺骨歸着之際，軍官民多數嚴肅出迎情形）

我國協和會代表 張煥相氏致詞

【東京十三日電】十三日之日滿華興亞團體懇談會席上，滿洲國協和會代表張煥相，中華民國東亞聯盟中國總會代表林柏生，中華民國新民會代表黃復生，蒙古興亞協力會代表吉爾嘎朗，各有致詞。張煥相氏之致詞要旨如左：

我滿洲帝國協和會，基於滿洲帝國政府之特質，與建國共生，負定健全之國家機構之懈體，以建國精神無窮之護持，國民訓練理想之實現爲其唯一思想的，敎化的，政治的實踐組織。我滿洲帝國四千三百萬國民，特爲三百萬之我協和會會員，以北邊鎮護重責之負荷，爲榮必勝必成之不動信念，而迅其情熱。將不携之實踐力發揮，以協力親邦大東亞聖戰之完遂。大東亞共榮圈之建設，日滿兩國再入中華民國之積極的協力，形成中核體。日滿華提携，展開一大興亞運動，今鞏固連繫，統一興亞理念，其時也。此曠古大業之完遂，乃所確信。今者精銳陸海軍，於御稜威之下，戰果之脅威的擴大正遂行中。且其積極的建設工作，亦着着實現，三國之興亞諸團體，茲相會合，於神之大道光被之下，對興亞大業達成，展開胸襟，議共理念之統一，運動之徹底，而行懇談。此者意義之重大，洵至巳極，我會長以下，三百萬會員，對其成果，有絕大之期待，余代表協和會，以至誠誓向歷史的使命成就上，精盡覺悟。

櫻井兵團之前線軍 作間,原田,平井三部隊 建立殊功各獲光榮感狀

（東京十三日發國通）陸軍省發表（十月十三日午後四時）於緬甸，武功拔群之作間部隊，同配屬部隊，及原田部隊，同配屬部隊，並平井部隊同配屬部隊，曩由同方面陸軍最高指揮官，各授與以感狀，今已長達上聞矣。

作間喬宣傳部長

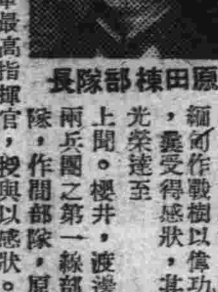

原田棟部隊長

（東京十三日電）緬甸作戰樹以偉功，曩受得感狀，其光榮達至上聞。櫻井，渡邊兩兵團之第一線部隊，作間部隊，原田部隊，及平井部隊，對之已由飯田緬甸方面陸軍最高指揮官，授與以感狀。今次長達至上聞矣。十三日由陸軍省已行發表，作間部隊爲櫻井兵團之第一線部隊，當南江古領後，與於同地求血路反擊而來英印軍，重慶軍聯合軍，敢鬥五晝夜，對此予以殲滅的打擊。同時爲櫻井兵團先遣隊之原田部隊，於仰光攻略及北部緬甸作戰，常發揮旺盛之機動力，收得數度戰果。又平井部隊爲渡邊兵團之先遣隊，踏破天嶮山徑，奇擊古領巴隊，兵團主力之進路，皆爲武功拔羣之部隊云。

△榮受感狀之 三部隊長略歷

（東京十三日電）作間喬宣部隊長，山口縣吉敷郡秋穗村秋穗東本鄉六三三四出身，陸士，戶山學校，東京外語卒業後，中國駐屯部隊附，其後那霸縣立商業學校服務，昭和三年濟南城攻擊戰計口參加，經陸士勤務，昭和八年一月新聞班員，後華北派遣部隊本部附轉揭，經南派遣軍報道部長，昭和十六年爲部隊長。原田棟部隊長，廣島縣佐伯郡上安一〇六四出身，陸士卒業。大正八年補憲兵警備，陸士副官，同教官，台灣軍副官，經參謀本部副官爲關東軍司令部附，後再爲陸士教官勤務，昭和十四年爲部隊長。平井卯輔部隊長山口縣大島郡安下庄町西安下庄一二四三出身，陸士本大正九年，因間島事件出動後，爲陸軍騎兵學校教官，經豐橋陸軍教導學校學生隊長，爲部隊長。以至現在云。

日本國民運動之總部 大政翼贊會成立二周年

聖戰必勝之底層體勢已建成

【東京十二日國通電】十二日爲大政翼贊會結成二年紀念日，故大政翼贊會本部舉行結成二周年紀念式，午前十時安藤副總裁以下職員三百名，參進二重橋前，遙拜　皇居，經安藤副總裁領導三呼聖壽萬歲，後歸還本部，由午前十一時舉行典禮，式之順序爲國民儀禮，次由安藤副總裁捧讀詔書，並致訓辭畢，朗讀後藤事務總長翼贊會設立之旨，及役員代表致辭，最後高呼大政翼贊會萬歲，至十一時半散會，紀念式後即在同所全員社餐日之丸飯盒云。

【東京十二日電】國民運動之總本部大政翼贊會克服幾多苦難，而迎此意義深遠之結成二周年紀念日，翼贊會乃第二次近衛內閣於內外情勢異常緊迫之時，而於潮內誕生之新體制，時乃昭和十五年十月十二日，由是經滿二年以至今日之日未立於世紀之激流中，以世界維新，指導者之立場，打倒身爲英美秩序之戰士，而親臨大東亞戰爭，此間忍受一切困苦向確立聖戰必勝體制邁進之翼贊會，今已漸入正軌，而大東亞戰下迎此結成紀念日，意義更加深遠，所謂「國內新體制確立運動」換言之，即對以「聖戰必勝體制確立」爲目標，「歷史之推進體」之性格，翼贊會至今之發展過程，翼贊運動更爲强力之展開。

翼贊會之成立

大政翼贊會，於其新體制之名稱，爲實現萬民翼贊之臣道，非以國民組織再編成之推進中核體，而出發者，乃第二次近衛內閣之昭和十五年十月十二日，痛感其有誕生之必要者半年前阿部內閣末期之四月，當時內外情勢雖日益緊迫，而國內政友會之黨內抗爭日益熾化，於是政黨解消之聲愈加顯著，當時混亂已極，是故强力之政治體制之確立，乃爲當前之急務，於此背景之中，所謂近衛新體制之構想，漸次成熟，近衛公當初以爲政黨因七月政變，公爲第三次近衛內閣之首領時，提出「政府組織徒黨，殊爲不當」之意見，甚而一國一黨之「幕府的存在」成爲問題，致企圖舉國政社的新體制之樹立，如斯八月二十日新體制準備委員會，因而聲明新體制之樹立，結成議會政黨亦完全解黨，至十月十二日，方創立「第一次大政翼贊會」。

是正過於强調的觀念

如斯而誕生之翼贊會，其規約「萬民翼贊一億一心，確立職分奉公之國民組織，「臣道實踐之實現」於發會式時，有馬事務總長之致詞謂「翼贊會爲大政翼贊運動推進之中核體」一表明非一國一黨之由，於總理大臣總裁之下，置事務總長統轄總務，組織，政策，企畫，議會等五局，同時設總裁輔佐機關，常任總務者，置常任顧問，常任總務者于名，另外設置總務直屬之下情上達機關，中央協力會議。然而向政治，經濟，文化各方面之國民組織再編成出發之翼贊會，於其實踐之過程，會二件强而有力之反擊其一，即於翌十六年春七十六議會「大政翼贊之憲法上之機關即議會」之反擊舊議會勢力，其二，即對翼贊會自體過於强調之觀念之政策樹立機關色彩之批判，即政府內更樹立政府「等之論難，如斯，翼贊會於議會，則力言其法的性格爲「公事結社」，對其過於强調之觀念，即則力求改正，以上所謂客歲三月二十九日議會終了後之第一次改組。

再向獲得積極性上邁進

即應新性格之新，機構，於四月十七日誕生，第二次翼贊會。設立新副總裁制，由國務相柳川平助中將就任，將從來五局之總務，組織，東亞，中央訓練所三局縮小，事務總長由石渡莊太郎氏，擔任，於是更生翼贊會乃於組織局中心主義下專向國民組織確立之使命上邁進矣。

改組後之翼贊會，係將貴衆兩院議員全爲大部分調查委員會委員，而置於實踐運動之外，但其反面自己亦沉潛而行，然而如斯內外之情勢遂告一段與緊迫，以美英爲中心之敵性漸次露骨，顯示向我排戰之態勢，舉國翼贊國民體制之確立，遂益昂其必要矣，去年十月於此情勢，直面而成立現內閣復有東條首相關於翼贊會發揮一段政治性，且痛感應恢復本來具有之性格副總裁爲華北新民會安藤紀三郎中將乃企圖其面目一新

實踐及態度之統一

於第二次改組首先傾注全力，其第一手段乃係整備擴充外廓團體，其次爲將官廳權限盡可能移讓於翼贊會，他一方面，則爲議會翼贊體制之確立，如育成翼政會之發軔，而行議會勢力與翼贊會之調和即爲興亞思想運動之統一强化，乃結成外廓團體之興亞同盟，本年一月中創設爲翼贊運動挺身之翼贊壯年團，即如產報，農報，商報，海運報國團等諸運動，吸收於翼贊會之傘下，同樣將國民性諸機關亦與此統合之方針由閣議決定等，實踐力之基底整備，反而當今春之總選舉將翼贊會選舉刷新由於中樞機關之肅選，五月廿日國民熱望之清新議會確立，以與翼贊會提携爲目標而誕生翼贊總會，六月九日安藤副總裁列爲國務相，而强化與政府之表裡一體關係，至翌十日乃將此斷行全面的改組，審議關於事務局機構總務，錬成，實踐，興亞，調查之五局及傘下諸團體統制運營之事項，而再編成統制委員會者也。

於茲翼贊會遂初次保持實踐力之實態，政府將重要國民運動動員事業委諸翼贊會，議會機能之翼政會關於國民政治動員，於國民組織之基底上設立之翼贊會組織，如此始可言爲三位一體關係確立，翼贊會遂漸至專念其本來使命之態勢矣。

向實踐之一途邁進

如斯向一路實踐之軌道邁進之贊會，於第二次改組之過程中，向所謂大東亞戰爭完遂之歷史的使命領導國民組織，而達成一億灼熱之中核體者也，前九月廿六，七，八，九亘四日間，爲事務總長乘後藤中央協力會議長後任之安藤副總裁之統裁下，舉開聖戰下最初之第三回中央協力會議，上達大東亞戰下一億國民之聖戰完遂不動之決意，於茲新迎結成二周年之翼贊會，目前將臨十二月八日之大詔渙發一周年以絕滅闇交易，獎勵玄米食，擴充生產力，確立勤勞新體制等國民戰時生活體制之再編成及目標，而動員傘下各團體由國民生活實際方面展開創造歷史之翼贊運動云。

社說 英美愈趨沒落徵象

大東亞戰爭勃發以來，連續慘敗之英美，依軍事上之失利，自身之痛苦愈深，將援助之日多，而其所受之打擊亦愈重大。迨至索羅門海戰二次大失敗後，太平洋上英美之艦隊殆全歸覆滅，環繞英美四週之危機亦愈深刻重大化。南洋各地與印度大陸從來有世界寶庫之稱，就中尤以南洋羣島中之橡皮，砂糖，錫鐵，石油等品，均爲戰時之主要軍需物資，於今全歸無有，改爲共榮圈內之重要資源，如此而取之不盡，用之不竭之寶藏，隨大東亞開發之躍進，成爲興亞大業之原素。轉視英美之慘敗，逐步走向沒落之途中。由於物資之缺乏，已充分露出崩潰徵象，倫敦與紐約之橡皮與汽油，已由統制而成爲軍需專用，使驕奢豪華之英美民衆，大有行不得也之勢。至於物資上之種種恐慌與軍需原料缺乏，共痛苦已呈日甚一日。而往日火焰炎炎援英援蘇援重慶之軍需援濟，自顧不暇，漸呈消聲匿跡矣。此外澳洲印度兩大陸，一則皇軍壓境，恐怖襲來，岌岌可危，英美失敗失地之後，殘餘之屬領，殖民地普遍動搖，將來印澳一有變化，則掙扎中之英美即難保其生命，蓋依上述關係，其生命線既已動搖，則致命的危機立至，其目前的痛苦，當有難以形容者。侵略世界惡魔之英美，從來伸張其魔手，鯨吞蠶食，吮吸膏血，肆行其淫威任意掠刼，乃能擁有廣大殖民地，亦猶張牙舞爪之毒蛇猛獸肆其兇燄。然自大東亞戰爭勃發後，英美之紙老虎，已被親邦日本揭穿，而日本聖戰之光輝與偉大之武威一舉而打倒侵略惡魔之英美，由是往日飽受英美鐵蹄與桎梏下之諸民族，至是賴日本之解放，而咸慶更生。同聲歌頌，痛定思痛，自有深甚之感觸。其尚未脫離英美壓迫下之民族引領共榮圈內之明朗氣象，既生羨慕更受刺激，而痛苦之下，惟有及時奮圖，拚命打開黑暗而奔向明朗之領域。於是印度反英運動，並盛極一時，埃及亦踵接繼起，如響斯應，美國境內之黑人崛起，與白人之鬥爭，已在都市發現，有日趨嚴重之勢。如此英國既屬領分崩離析，末路慘敗之局，美國境內亦呈患生肘腋，英美崩潰之象已呈，非事件迭次發生，加以歐局形勢日非，情況益趨不利，外有强敵，內蕃紛亂，危機四伏，險象環生，覆滅之招來，恐難幸免矣。（2）

布列顛帝國沒落中 美已開始接收遺產

派軍進駐巴林島並將買收伊蘭鐵路

【柏林十二日發國通電】據十二日巴格達來電稱：美國遠征軍近已派遣於波斯灣內之英領巴林島。巴林島於一九二三年以來，爲赴印度方面之航空路基地，乃軍事上頗有重大性之島嶼也。英國認可美兵進駐，殊堪注目也。

【斯德哥爾摩十二日國通】路透通信社約哈內斯布爾克來電稱：南非聯邦當局，十二日發表，謂最近美國軍已抵約哈內斯布爾克云。

【里斯本十二日國通】據美聯社倫敦電傳稱：消息界之風聞謂，美國近將收買伊蘭之援助蘇聯物資輸送鐵路。此鐵路乃指夏浦爾至統黑爾間四百哩之單線而言。目下係中英軍運營，其收買將於本年末實行云。

大東亞諸民族 當以提携合作爲要

磯谷總督對記者團談

〔「香港十三日電」磯谷總督，於十二日會見華人記者團，曾說大東亞民族，當以提携合作爲要，其內容如次：

香港之現狀，較英國統治時代，實以英國時之生活爲辛艱，故有表明對現在不滿者，當余着任時，曾述說謂：如有欲當時之享樂生活者，立即離去香港可也，然迄今當有此種享樂主義殘存，不過爲在過去與追縱英美人而奔求利益者，現在日本之施策亦以大東亞建設爲目的，非圖日本之利益者，對大東亞民族，一視同仁，以得大東亞民衆之幸福，乃爲今次之施政方針，亦即爲中日兩大民族前途設想者也，當希中國復將覺悟之，香港今已由英國人之手奪還，於東亞今當對香港之建設，亦非爲香港而建設，實乃爲要細至而建設者，余以香港爲大東亞之一港，重責物資之令香港中心地任務，若在香港有圖私利之日本人，中國人，印度人，概行排斥之。即乃日本軍政神髓之施政目標也，亦即年所常持之海，自香港歸入東亞人之手以來，其日華雙方民衆合作精神之發揮，誠爲可喜之現象。既將第三考慮中排除，日華合作圓滑，其成果當可美滿。反之，如印度人由英美人之妨害，而不得實現與大東亞民衆相行提携，如大東亞民衆提携合作，則東亞歸於東亞人，實所當然之事也。今居於香港者，無有沉醉於幻夢生忙狀態中，一味盡情享樂者。而華人當忍暫時之苦，努力驅除白蟻，則吾人實可安居樂業矣。

突入于學忠軍司令部 長澤決死隊長之勇動

岡村華北軍最高指揮官深爲嘉獎

【某某十二日電】日本岡村華北軍最高指揮官，爲激勵第一線將士，於八日到××最前線，召×部隊突擊隊長長澤中尉（岡縣），聽取前於八月二十一日午後四時半，在昌樂縣城南方六十公里唐王山突入于學忠軍司令部。使敵司令官于學忠負重傷時，樹此赫赫武勳當時，奮戰之狀況，與以激勵。按長澤中尉，率部下××名，爲突入依據唐王山峻嶮陣地于學忠軍司令部被派爲決死隊長，迫近敵前三十米之際，急揮軍刀率部下毅然躍入敵陣，鹵獲敵軍迫擊炮二，輕迫擊炮一，輕機關鎗六，並潰滅敵軍三百，因長澤決死隊之奮戰，敵將于學忠，身負重傷，乘陰夜逃走，長澤決死隊之奮戰洵爲此次山東作戰之精華。

重慶又要求 廢不平等條約

（廣東十二日國通電）美英兩國政府，作爲對重慶之慰撫工作，撤廢治外法權，而得隴望蜀之重慶當局，竟以此爲契機，更向美英要求撤棄一切對中國之不平等條約。十二日政府代表，對美聯記者有如左之談話：

總之廢棄對中國之不平等條約，實乃國父孫文之遺志。治外法權，不過爲在中國之諸外國特權之一，由不平等條約之結果，中國於過去百年間，慘其重壓，而不得爲自由獨立之國家，故以除却此等桎梏爲主眼，則兩國必率先將一切不平等條約廢棄。

英派使節團 窺查重慶實情

（里斯本十二日發國通電）據重慶來電稱：英國以議員組成之派遣重慶使節團一行，七日已由倫敦出發，經空路赴印度滯在數日間之後，即赴重慶。一行據云將滯在中國一個月間，以調查各地之實情云。

英國策動 伊拉克政變

（君士坦丁堡十日電）伊拉克政變於奴利，耶斯賽德再組閣後，始見決定，此次之政變乃一掃國內之反英國家主義勢力純由英之壓迫所使然，據巴格達情報稱，從來伊拉克政府，採取之親英與反英之兩面政策，乃迫不得已，以故內閣危機暴露不絕，又西亞諸國不斷爲國粹主義者所憫，是以英國鑑及西亞情勢之重大化，同時乘機清掃革命分子勢力，而策動必須組織親英色濃之政利，耶斯，賽德新內閣，對既已表明無再組閣意思之賽德新內閣，强求其爲首班，致有此次之政變云。

美國務次官失言 果引起重大波紋

【布宜諾斯艾利斯十二日國通】美國務次官魏爾滋，對智利，阿根廷之失言問題，已惹起預想以外之重大波紋。致使智利大總統李奧斯氏之訪美旅行已無期延期矣。關於前述綜緯，據聖地牙哥十二日之報道稱：智利政府曾發電令駐華盛頓之耶斯比爾大使，對魏爾滋不滿，並求之說明理由，然魏爾滋則稱：基於（軍事的必要）而行拒絕。接到前述報告後，費時甚久，智利政府立開閣議，協議對策。結果乃議定李奧斯大總統中止訪美案。此已於十二日由政府公表矣云。

羅斯福又發 爐邊談話

【布宜諾斯艾利斯十二日發國通】據華盛頓來電，羅斯福美大統領，最近曾視察國內，甚於結果，十二日午後十時，曾由白宮放送爐邊談話，主要者爲戰時下之國內情勢，特對人的資源不足之危機，已述說對處之方策，其後略謂：聯合國實際業由芬蘭，東地中海之各島，目下尚進行戰爭，每一週間，戰爭地域的擴大，且已熾烈化，不僅歐洲，阿非利加，亞細亞三大陸，即於世界之各大水域，亦莫不如此云。

訂正

昨日本報社說文中第十五行，「邇來美總統特使威爾基氏訪渝」，筆誤爲「美總統威爾基氏」，因關係者推諒。氏名，茲特訂正。並祈讀

本社電話 營業局 二七七九 編輯局 三一七〇

防諜要欄不可不看

每日　特輯

北邊鎮護之完璧端在防諜之萬全

十週年紀念佳辰恭向 建國神廟獻納豐穰五穀

係由全國廿處獻穀圃所耕作

（新京十二日國通電）當建國十周年之佳辰，爲將興農滿洲豐穰之五穀，恭向建國神廟（包含攝廟）奉納，以披瀝感謝報恩之念，併祈禱皇帝陛下萬壽無疆，而盡國民忠誠之建國神廟 皇帝陛下五穀獻上式典。定於十月十七日之嘗新祭當日嚴肅盛大舉行，其諸般獻上準備，均已就緒。而只待獻上佳日之到來矣。

關於今次獻上之五穀，係於今春來，於全國十九省，一特別市，選定二十處獻穀圃，並選出多數素有德望人格高尚之獻穀耕作者，專事擔當清淨神聖之獻穀耕種，以故所收穫之各作物，非儘品質佳良，且其籽粒，更極肥大。今次所獻上之五穀共分爲水稻，高粱，小米，包米，小麥及大豆之六種，水稻由錦州，間島，濱江，安東四省獻納之，小米由興安東，吉林，三江之三省，高粱由興安西，四平，及新京特別市之二省一特別市，包米由熱河，興安南，濱江之三省，小麥由興安北，牡丹江，東安，黑河之四省，大豆由奉天，通化，北安之三省分別獻納之，各作物均盛於興農部，所製定之獻上白木箱內，以黃色包袱，包裹獻上之云。

寫眞：即置興農部內各省獻納之五穀

史蹟保存顯彰委員會

民生部於十二日正式舉開

（新京十二日國通電）民生部，爲調查與建國有關之貴重史蹟，永遠將其保存顯彰之。俾令國民，與建國之歷史聖業，深銘於精神意識之內。而期建國偉業之完成。去年會制定：「建國史蹟保存顯彰要綱」本年，並以此事業，爲建國十周年，紀念事業之一。亙全國省，市，縣，旗一齊調查，迄今選定之地帶，第一候補地，已達三十八處，第二候補地，已達四十五處之多。各地按照，中央之方針，節節進行調查。民生部，頃爲積極推展事業之進行，十二日午後三時，特假中銀俱樂部，召開第一屆，建國史蹟顯彰委員會。由于民生部大臣以下關係官員，並其他有關者三十餘名蒞席。對史蹟保存顯彰問題，加以協議後並舉開講演會，懇談會。展覽會及電影會。此次所指定之史蹟計三十處。預定於第二屆，委員會上，正式發表之云。

爲發揮全聯之成果

首協將舉開事務報告

向市民詳細介紹經過情形

（新京十二日國通電）自一日起，在國都協和會館，舉開之本康德九年度，全國聯合協議會。於九日圓滿閉幕。茲爲發揮全聯之成果，及全聯之經過情形，詳細介紹於市民起見。協和會首都本部方面，定於十四日午前十時，在國都電影院，舉開本年度，全聯事後報告會，同時，更藉於舉行防諜强化訓練講演。由全市分會長，並班組長參加。報告者，爲此次參加全聯之王立藩，梁世錚二協議員擔當云。

首都禁煙成績優良

癮者每月間遞減五十人

（新京十二日國通電）立國大業之鴉片十年斷禁政策，自康德五年十月十一日起始實施以來，亙全國各地由中央地方官民一致協力下所收成績十分良好，至本年度之十月十二日已屆第五次鴉片斷禁紀念日，其間國都之鴉片斷禁實績誠爲斐然可觀，蓋於鴉片斷禁當時，市內癮者登錄者約萬餘人，公立吸烟所五十餘處，至於私立者則不可勝數故而黃肌瘦，衣服襤褸之癮者，隨處可見。其後經在京諸禁煙關係官之努力，於今數年間，非但癮者大減，即對吸煙所頓理吸烟人之監督上，亦不惜餘力，銳意加以改善，至本年度鴉片癮者，僅剩三千余及麻藥癮者八十人而已，管煙所亦減至十二處，據市署禁煙科，統計國都市內，鴉片癮者遞減之成績，蓋以本年爲最甚（一日可五十人）據以上之良好成績觀之，果全國各地，皆克如此，則禁煙一策，頗可樂觀。

痛論鴉片之慘禍

熱烈呼籲民族自覺

‖禁煙紀念日范禁烟局長之演詞

（新京十二日國通電）十二日，爲我國鴉片，麻藥斷禁十年計畫，實施五周年紀念日。禁烟總局長，范增忠氏，爲喚起全國國民，對鴉片問題之認識。藉於斷禁計畫後，五年推行途上，展開强力之民衆減毒運動，而期滌清，歷史之慘禍。奚於斯日晚，假新京中央放送局，向全國國民廣播演講，熱烈呼籲，鴉片流毒，予我人之慘禍。及民族之自覺，頗爲國民等所嚮應，茲記該廣播演講之要旨如左：

今天是十月十二日，是我們滿洲國禁煙紀念日。更是我滿洲國政府，實施鴉片，麻藥斷禁十個年計畫，第五個年最後的一天。當着建國十周年的佳晨，肅清毒禍，還我健康的禁煙紀念日，借着放送的機會，向國民諸位，談談禁烟的過去與將來。

回憶我滿洲自建國當初，政府方面，即深切感到，多數國民，遭受鴉片，麻藥的毒患。於是在大同元年十一月，便制定了鴉片法，公佈施行。在康德四年十月十二日，樹立了鴉片麻藥十個年斷禁政策。此政策自實施日起截至本日，恰好滿足五個年在這五個年的短促期間已樹立了牢不可破的禁煙基礎，如管煙所的整頓由一千六百三十一處減少至五百四十五處。已徹底統制了癮者的吸食。爲救療矯治癮者起見，曾於康德七年度起，設立了康生院，一百八十九處。使全國癮者，均得有恢復健康，戒除毒癮的機會。自康德五年度登錄，將近百萬的癮者，至現在已殘餘五十四萬餘人。此斷禁國策，已得到劃期的躍進，及驚人的効果。在世界禁烟史上，我們不能不承認是偉大的成功。這實在值得我們，全國民衆所共同欣慰的禁煙政策的成功失敗，可以說是我們民衆興亡的關鍵。我們決不能以此滿足，更不能以稍有成功。便自鳴得意。惟禁煙一事，確是歷上的艱苦事業，和我們想要在這斷禁期間內。

完成這個偉大事業，勢必以羣策羣力爲信條，俾使全國上下，以同一目標同一心理，抱定一個知行合一的信念，排除萬難，堅持到底。來解決這一百年來的難題。如此，才能顯得出我們民衆的彈力性，我們民族的偉大精神。

今後禁煙總局的使命，是異常重大。斷禁十個年期間僅有五年。在這五年內，必定達成禁煙的目的，上報政府的重託，下慰民衆的期待。但是欲完全此艱苦的事業，必須全國民衆的支持，全國官吏的熱心。我們要利用這個斷禁。將要成功的環境，達成將來，必定成功的結果。所以今後，無論如何困難，決不放棄這個重大使命。（未完）

近代戰中防諜之地位

治安次長澁谷三郎氏放送

（新京十三日電）治安部次長澁谷三郎氏，前於十日午後七時三十分起，亘二十分之時間，於新京中央放送局之麥克風前，以「於近代戰防諜之地位」爲題，而行講演。如敵性國之謀略政擊，爲戰時下最應警戒之事，等情加以强調。對國民之對此，已與以確固之信念，極爲要望。原文如下：

第一次世界大戰後，以國際聯盟之設置爲契機，及亘數次開催軍縮今後。及非戰條約之締結等。於將來關於戰爭勃發之可能性，以全世界之智能，爲總動員，而行研究雖曾努力迴避戰爭，如彼之努力。不過單爲皮相之解決而已。所謂所期之目的，戰爭之廢棄乃至永遠之平和確立，此題目不過極爲無力之空虛的假想論而已，何故如此？國際聯盟以後之所謂爲安全保障者，戰爭之參加，以僅依縮小武力，而行除去，爲前提爲觀念，係根本的誤謬。實爲無理之事也。今後之戰爭，單僅以武力之角逐，則並非終結者。又對彼之武力之角逐，單以現在保有之軍艦之噸數及大砲，飛行機，以及彈藥之數量等，因並非能以限制者，則此等兵器之國內生產能力，立至此等之物製作難成，此等物之設備施設，難即能成，若無具體的限制。戰爭之脅威，有難擺避之而亦有不可能之事實。例如，如斯之華盛頓條約之日，英，美諸國間之三，五，五之民衆，若僅依武力或絕對的對戰爭能以回避，亦未可知。近代戰非爲單純者，至不待嗷嗷而贅述也。至最近爲止，戰爭之形態，若謂總動員戰，以武力爲第一義，以政治，經濟以及思想等，爲戰爭同時計，而雖即動員，至終不過反回第二戰的存在而已。今日之戰爭，舉凡有之政治，經濟，思想教育，宗教及其他諸事像，爲達戰爭目的，使之歸國統一。換言之，事象於與武力有同等之價值，而戰，因有最大之物色，所言之處之總力戰者即此也。於與經濟，政治，思想，教育等之一切武力，同等價值之戰，雖無論如何亦爲突始之說。近代戰事實上分別之分解應有分別之特質。而爲戰鬥，將此意味延長之，對於第一線，已交戰火之軍隊之戰鬥，雖即有槍後者，若就總力戰之而觀察時，因槍後之觀念絕對不能存在，若具體的說之經濟在於經濟之分別，以凡有之生產機構全物資爲動員，以期國防任務之達成。將所謂高度國防經濟確立，將阻害戰爭遂行之一切經濟事象不能不加排除殲滅之。此思想在於思想之分別，以眞正無離之精神爲基礎，形將至上有害之一切思想，不能不加以芟除擊滅。其他一切之事象連環，或行複合一體的參戰爲近代戰之樣相，然亘如此複雜多岐，於近代戰，所謂防諜者，究佔於如何之地位者。置於過去之武力對武力之戰爭時代，所謂諜報者，從而與此對廣之防諜者，亦僅專在於軍隊之存在價值。即如對手國之軍隊之動向，作戰之企圖，人馬之數，兵器之保有量，等等之事，若能探知，方能從事。故防諜時，亦將彼等秘匿之爲是。一般的國民，其非戰鬥員，即無如此之切實之問題。然於近代戰，與此則完全通旨不同，亦如前所述之處，今日戰爭，政治，經濟，思想，其他之事象，與武力，因處於對等之立場，而參戰，於過去依武力而行之，同樣者或在其以上之敵性國之諜報謀略之攻擊之應乎，對政治經濟之上，以及其他一切之分野上，延長至廣範，而且强烈延長之。故謂爲敵之諜報謀略撲滅之防諜，若僅在軍隊或與此有關聯之部，而行之即可者，則即相反。（未完）

諜交通機關防諜萬全

開防諜座談會

鐵道以及船，自動車等之交通機關保國家之動脈此防衛不問平戰時期極爲重要之事至不待言，鐵道之防衛線路，車輛，通信線等之鐵道自體之防衛之事防過，由鐵道向國內擬行潛入之敵性間諜之事，並於車內之防諜措置之得大別，敵國，敵性國之諜報，謀略之魔手須如何能防呢，所謂防者由消極的方策爲如何，恰以滿洲國對策較比撲滅之積極化之全國防諜强化訓練之實施中爲契機，滿鐵，鐵道警護隊，安東山海關兩稅關，安東市警務處，東亞旅行社之各關係者集合於鐵道總局會議室，以「鐵道須如何能加保護？」「旅客之防諜心得」等爲中心，已開眞摯之座談會。【未完】

防諜週間

滿映製作防諜片

（新京十二日國通電）本月二十日，至二十六日，爲防諜週間，滿映娛民映畫部，爲昂揚國民之防諜精神，除製作短篇電影外，並於所製之影片中，附註日，滿語之防諜標語。以電影使一般觀衆，理解防諜之重要性。同時，各影院在該期間中，場內並懸掛宣傳畫片等。目下滿映所製作之防諜映畫如左。並不日，即在全滿電影院公演。即爲：「間諜就是你」！「擊滅間諜」！「第五列之恐怖」「間諜未死」！以外，尚有數片云

防諜美談

村婦協力捕獲犯人

（本報通訊）本年七月前後，京白線大賚驛西北方，四公里地點。有人拔去連結鐵軌上之鐵釘，圖謀顛覆火車，曾發生此種謀略事件。後經調查現場之結果，推定犯人必使拔取大取大釘之斧鑿用具，爰由搜查機關，至驛城附近，對平素使用該種器具之木匠等及住民，嚴加調查。其後，忽有縣城內住民，以製造大車爲業之李王氏，出頭通報謂：數日前，曾有余所認識之陳，孫兩人前來，聲稱彼等從鄉下買來大車，必須修理。速借取大釘之鑿子。余當時，以爲修理大車，借鑿子何用？但當時却交彼帶走。此事，或爲彼二人所爲，亦未可知也云云。當局聞訊之下，當即開始搜查陳，孫兩人行蹤。結果，終在白城子，將準備其他謀略之彼二人逮捕之。以上乃民衆之積極協力，始得逮捕犯人。其之，間諜謀略之防止上，站得誠非淺鮮。吾等洵宜效法，以上數人之意旨，以完成鎗後國民，防諜之重責焉。

岡田：今回座談會提出之問題爲謀略防衛問題，及旅行者之防諜二問題關於謀略行爲，由防諜之話進行如何防衛與防諜，大略由鐵警之智識代先行說明。

智識：今岡田氏，所言之事，因年前才知此計畫，故毫無準備，結果不免爲片斷的，此點希諒解。今雖當言防諜，但如何防諜，例如滿鐵使防衛班担當防衛之衛而談到防諜，先以內地行以防諜之訓練見其狀況內地之防諜結局爲諜報防止，防止提供與敵國乃至敵性國，或第三國情報，此防止即防諜也，其防諜與滿洲不同謀略，宣傳皆加入防諜諜報之中，故內所行之防止諜報及與現在吾等所謂之諜報之防諜與此稍異，亦含其中滿洲謀略宣傳，諜報雖爲敵國情報蒐集，但加以謀略，內地即所謂之宣傳，滿洲將此全部包含，結果諜報謀略之防止即爲防諜也，於滿洲之謀略，有破壞謀略，放火謀略，或細菌謀略，宣傳謀略，赤化謀略等，吾方所言之諜報由敵國看來即情報蒐集及謀略之有形無形各種有害行爲，普通之放火破壞，經濟謀略或細菌謀略等是也，以外吾等之敵國人，對吾國家行以有害之行爲，總謂之謀略，簡單一言，防諜即防止諜報及有害行爲，各種之謀略，附加言之防諜亦有積極防諜或消極防諜。

防諜漫畫之五

說到防諜，眞是廣泛已極的事，『交際場中』無論在何時何地，我們都要謹愼小心，不可稍忘防諜之重要性，尤其是人來最雜的社會交場中，如跳舞場，最易有女性間諜之潛伏，請看本圖，那個舞女，一邊跳舞，一邊正伸手竊取他囊中的文件哩，

東北大戲院　今天開演　滿映協會對白有聲時裝愛情巨片　滿庭芳　孟虹　徐聰主演

大同電影院　今天開演　國華公司有聲對白驚險偵探名片　艷屍　尤光照　周起主演

明星電影院　馬家溝國課街　今日開演　國產有聲古裝奇情巨片　胭脂　聊齋誌異內最精彩之一段

馬迭爾電影院　今日一點開演　兩大貢獻　不思議なヴイクトル氏　罪と罰

亞洲電影院　道外北六道街　今日開演　○○藝華公司有聲對白歌唱名片　影城記　路明　王乃東　李英　主演　下期開演　華華公司有聲對白愛情名片　歡喜冤家　劉瓊主演

中央大舞台　早　休息　晚場

華樂大舞台　早晚停演

新舞臺　道外北三道街

平安電影院　道外景陽街　今日上映　上海新片！（明星公司攝製）國華公司有聲對白香艷哀婉社會奇情時裝巨片　桃花湖　舒適　胡楓（主演）鄭小秋（導演）　繼名片紅淚影又一名部貴大作傑　下期公演　梅花落　廿三日起演　新華藝公司空前巨作　女優（陸露明）

國泰　道外十六道街　電話八九八一　今日公演　上海新片！國華公司全部有聲愛情香艷時裝名片　桃花湖　胡楓　舒適（合演）　謀家產發生流血慘劇　爭愛人造成情海風波　天理不容　法網難逃　注意廿三日再演上海新片　（女）僵屍　藝華公司科學恐怖奇情巨片　鄭小秋（導演）　加演滿映新聞

有聲大戲院　道外北六道街　電話七八八九五　今日公演　藝華公司有聲對白古裝名片　王寶釧　張翠紅　李英　貂斑華（主演）　全新烤貝　加演滿映新聞　本月十六日起　上海新片　新茶花女　藝華公司

大東亞影戲院　道裡中國八道街　電話七五〇四　今天一點開場　上海新華古裝香艷偉大巨片　武松與潘金蓮　完全新版　顧蘭君　劉瓊　金焱　韓蘭根（合演）　加演大東亞特報　下期公映　上海藝華新片　新茶花女　李麗華　鄭重（主演）

大光明有聲電影院　道裡中國九道街　電話六九五二　早十二點開　今天獻演新片　國華公司最新鉅製對白歌唱有聲香艷奇情哀感偵探佳片　桃花湖　胡楓　舒適　尤光　秦照　大明星及諸演合　保您滿意　早臨爲幸